

በአዲስ አበባ ከተማ አስተዳደር ባህልና ቱሪዝም ቢሮ

የቴክትር ቤቶች የአገልግሎት አሰጣጥ፣ አስተዳደርና አሰራርን ለመወሰን

የወጣውን መመሪያ ቁጥር 4/2004 ለማሻሻልና የኪነ-ጥበብ የፈጠራ

ሥራዎች፣ የባለሙያዎች የማበረታቻና የአገልግሎት ክፍያ አፈፃፀምን

ለመወሰን የወጣ መመሪያ ቁጥር 94/2014

መ ግ ቢ ያ

ቴክትር ቤቶች ካላቸው የሥራ ባህሪ አንፃር እንደ አትራፊ ድርጅቶች የማይታዩ በመሆኑ ለህብረተሰቡ የሚሰጡት አገልግሎት በቀጥታ በገንዘብ ሳይተመን በአስተሳሰብ ላይ ለውጥ እያመጡ ህብረተሰቡን በማዘናናት የሚያስተምሩ ዝግጅቶችን በማቅረብ ጤናማና ምርታማ ዜጋ መፍጠር በመሆኑ አደረጃጀቱና አሰራሩም ይህንኑ ዓላማ የተከተለ ሊሆን ስለሚገባ፤

ኪነ-ጥበብን ለልማት ለማዋል ህብረተሰቡን እያዘናኑ በማስተማር ለሚፈጠረው መልካም አስተዳደር ለሚያበረክቱት የፈጠራ አስተዋጽኦና ለሚሰጡት ድጋፍ በየደረጃው የሚያበረታታና ቴክትር ቤቶችን በገበያ ተወዳዳሪ ለማድረግ ውስጣዊ አሰራሩ ግልጽና ተጠያቂነት ያለበት መሆን ስለሚገባው የውስጥ አሰራር መመሪያ ማውጣት በማስፈለጉ፤

የከተማችን ቴክትር ቤቶች የሚታዩባቸውን የአሰራርና የግብአት ችግሮችን በመቅረፍ የህዝቡን ተጠቃሚነት ይበልጥ ለማረጋገጥ የሚስችል የኪነ-ጥበብ ተቋምና የማስፈጸም አመራር አቅም በመፍጠር ሙያዊ ሚናውን በሚገባ እንዲጫወት ሁኔታዎችን ማመቻቸት አስፈላጊ ሆኖ በመገኘቱ፤

ቢሮው በተቋቋመበት አዋጅ ቁጥር 35/2004 አንቀጽ 46 ንዑስ አንቀጽ 13 ቢሮው በከተማው አስተዳደር ስር የሚገኙ ቴክትር ቤቶችን እንደሚያስተዳደር፣ እንደሚመራና እንደሚቆጣጠር የተደነገገ ቢሆንም ለቴክትር ቤቶች ተግባርና ኃላፊነታቸውን በግልጽ ያስቀመጠ የውስጥ አሰራር መመሪያ ባለመኖሩ ተግባራት የሚከናወኑት በተለያዩ ኃላፊዎች በሚተላለፉ ደብዳቤዎችና በስብሰባ በሚወሰኑ ቃለ-ጉባኤዎች በመሆኑና ዘመናዊ አደረጃጀት ስላልተፈጠረለት ቢሮው ይህንኑ ችግር ለማስወገድ የቴክትር ቤቶችን አስተዳደርና አመራር ዘመናዊ አደረጃጀት እንዲከተል ማድረግ ወቅቱ የሚጠይቀው ጉዳይ

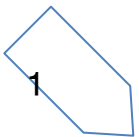

ሆኖ በመገኘቱ፤ ይህንን መመሪያ ለማዘጋጀት ጥናት ሲደረግ በቴክትር ቤቶች ከሚታዩት ችግሮች መካከል እንደ መነሻ የተወሰዱት ችግሮች ከተውኔት ርክክብ እና አዘጋጅ አመዳደብ ጀምሮ ሰፊ ክፍተት መታየቱ ሲሆን የቴክትር ዝግጅት በመዝገብ በኩል ገቢ መደረግ ሲገባው በቀጥታ ለኪነ-ጥበብ ልማት አመራር ዳይሬክተር እየተሰጠ በኪነ-ጥበብ ልማት አመራር ዳይሬክተር በሚመደብ አዘጋጅ አማካይነት ይሰራ ስለነበረ በጓደኝነት፣ በጥቅምና በመቀራረብ መሠራቱ ደራሲያንን እያስመረረ ለድርሰት እጥረትም እንደ ምክንያት ሆኖ ስለነበረ ይህንን ችግር ለማስወገድ የቴክትር ቤቶች የአገልግሎት አሰጣጥ፣ አስተዳደርና አሜሪን ለመወሰን የወጣው መሜያ ቁጥር 4/2004 ፀድቆ ከሰኔ 12/2004 ዓ.ም. ጀምሮ በሰራ ላይ እንዲወልድ ተደርጎ ነበር። ይህን እንጂ መሜያው የተለያዩ ክፍተቶች የታየበት መሆኑ ከተለያዩ አካላት ሀሳብ የቀረበ በመሆኑና በሌላ በኩል ደግሞ የኪነ-ጥበብ የፈጠራ ስራዎችንና ባለሞያዎችን ለማበረታታት የሚያስችል የኪነ-ጥበብ የፈጠራ ሥራዎች የባለሙያዎች ማበረታቻና የአገልግሎት ክፍያ አፈፃፀም ደንብ ዝርዝር ጥናት በማስጠናት የሚመለከታቸው አካላት አስተያየት ከሰጡበት በኋላ የአፈፃፀሙም ደንብ ጥር 15 ቀን 2005 በካቲት ፀድቆ ቁጥር 53/2005 ተመዝግቦ ታትሟል። በመሆኑም ቴክትር ቤቶች የሚታይባቸውን ክፍተኛ የአመራርና የአሰራር ጉድለትና ክፍተቶችን ለመሙላት ቀደም ሲል ፀድቆ የነበረውን መመሪያ ቁ 4/2004ን በማሻሻል በከተማው አስተዳደር አስፈፃሚና የማዘጋጃ ቤት አገልግሎት አካላትን እንደገና ማቋቋሚያ አዋጅ ቁጥር 35/2004 አንቀጽ 9/2 እና ደንብ ቁጥር 53/2005 አንቀጽ 15 ለቢሮ ኃላፊ በተሰጠው መመሪያ የማውጣት ስልጣን መሠረት ይህንን መመሪያ አውጥቷል።

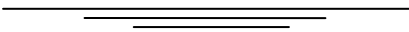

ክፍል አንድ

1. አውጭው መ/ቤት፤

የባህልና ቱሪዝም ቢሮ በአዋጅ ቁ 35/2004 አንቀጽ 46 በተሰጠው ሥልጣንና በአዲስ አበባ አስተዳደር የኪነ-ጥበብ የፈጠራ ሥራዎች፣ የባለሙያዎች ማበረታቻና የአገልግሎት ክፍያ አፈፃፀም ደንብ ቁጥር 53 /2005 አንቀጽ 15 መሰረት ይህንን መመሪያ አውጥቷል፡፡

2. አጭር ርዕስ፤

ይህ መመሪያ “የቴክትር ቤቶች የአገልግሎት አሰጣጥ፣ አስተዳደርና አሰራን ለመወሰን የወጣውን መመሪያ ቁጥር 4/2004 ለማሻሻል እና የኪነ-ጥበብ ፈጠራ ሥራዎች፣ የባለሙያዎች ማበረታቻና የአገልግሎት ክፍያ አፈፃፀም ለመወሰን የወጣ መመሪያ ቁጥር 94/2014” ተብሎ ሊጠቀስ ይችላል፡፡

3. የተፈፃሚነት ወሰን፤

ይህ መመሪያ ቢሮው በአዋጅ ቁጥር 35/2004 አንቀጽ 46 ንዑስ አንቀጽ 13 በከተማው አስተዳደር ስር የሚገኙ ቴክትር ቤቶችን እንዲያስተዳድር፣ እንዲመራና እንዲቆጣጠር ለቢሮው በተሰጠው ሥልጣን መሠረት በስሩ በሚተዳደሩ ቴክትር ቤቶችና ከቴክትር ቤቶች አገልግሎት በሚጠይቁት አካላት ላይ ተፈፃሚ ይሆናል፡፡

4. ስለጾታ አገላለጽ፤

በግልጽ የተደነገገ ካልሆነ በስተቀር በዚህ መመሪያ ውስጥ በወንድ ጾታ የተደነገገው የሴትንም ጾታ ያካትታል፡፡

5. ዓላማ

1. ኪነጥበባዊ የጥራት ደረጃቸውን የጠበቁ፣ ኪነጥበብ ለልማት በሚል ፍልስፍና የተመሩ፣ የከተማዋን አስተዳደር ቁልፍ የትኩረት አቅጣጫዎች በዋናነት መሠረት ያደረጉ፣ ህብረተሰቡን አያዝናኑ የሚያስተምሩ ልዩ ልዩ የኪነጥበብ ውጤቶችን፣ በተለያዩ የማስተላለፊያ መንገዶች ለህብረተሰቡ በማቅረብ ግንዛቤ በሚያስጨብጡ

ሥራዎች ህዝባዊ ንቅናቄ በመፍጠር በኪነጥበብ ውጤቶቹ የረካ፣ አስተሳሰቡ የተለወጠና ለልማት የተነሣሣ ህብረተሰብ ለመፍጠር፤

2. በከተማዋ ውስጥ የሚገኙ የሀገሪቱን ብሔር ብሔረሰቦች ባህል የሚያንፀባርቁ ባህላዊና ዘመናዊ ሙዚቃዎችንና ውዝዋዜዎችን በእኩልነትና በስፋት አዘጋጅቶ በማቅረብ በማንነታቸው እንዲኮሩና በመፈቃቀድ ላይ የመሰረቱትን አንድነት እንዲያጠናክሩ ለማገዝ፤
3. የባህል ወረርሺኞችን በመከላከል በጎ ባህላችንን ለማዳበር በልዩ ልዩ መድረኮችና የኪነጥበብ ውጤቶች በህብረተሰቡ ዘንድ ግንዛቤ የማስጨበጥ ሥራ ለመስራት፤
4. የተለያዩ የኪነጥበብ ውጤቶች የፈጠራ ባለቤቶችን፣ የኪነጥበብና የቴክኒክ ባለሙያዎችን እንዲሁም ድጋፍ ሰጪዎችን ለተዋጡ ፈጠራዎችና ሥራዎች የሚያነሣሣና የሚያበረታታ መንፈስ ለመፍጠር፤
5. በግሉ ዘርፍ በከተማዋ እየተስፋፋ የመጣውን አበረታች የሀገርኛ ፊልሞች የማምረት እንቅስቃሴ መስመር እንዳይስት፣ እንደመንግስት ተቋም ኃላፊነቱን ለመውሰድና የወደፊቱን የፊልም እንዲስትሪ እድገት ሀገራዊ ፋይዳ ያለው አቅጣጫ የማስያዝ የአርአያነት ሚና ለመጫወት፤
6. ቴአትር ቤቶች ቀድሞ በተወሰነ መልኩ በመድረክ ብቻ ተወስነው ሲሰጡ የነበረውን አገልግሎት በማስፋት በፊልም፣ በቴሌቪዥንና በሬዲዮ ድራማዎችም አገልግሎቶቻቸውን በማስፋት በገበያ ተወዳዳሪና የልማቱ አጋዥ ኃይል ለማድረግ፣ ለተለያዩ የኪነጥበብ ውጤቶች የፈጠራ ባለቤቶች ውስን የነበረውን አሠራር በሌሎችም አማራጮች በማስፋት የፈጠራ ስራዎች እጥረትን መቅረፍ፤

ክፍል ሁለት

6. ስለ ፕሮሰስ ካውንስል አባላት ፣ ስለ ኪነ-ጥበብ አመራር ዳይሬክተር ፣ ስለ ስቴጅ ማናጀርና ስለ ኪነ-ጥበብ ልማት ሲኒየር ኦፊሰር ተግባርና ኃላፊነት፣

6.1. ስለ ፕሮሰስ ካውንስል አባላትና ተግባርና ሀላፊነት፣

በቢሮው ስር የሚተዳደሩት ቴክኒክ ቤቶች በBPR ጥናት መሠረት ሁሉም እንደ አንድ ኬዝ ቲም ተቆጥረው ቢጠኑም ካላቸው ልዩ የሥራ ባህሪ አንፃር እንደ ተቋም ተወስደው በኪነ-ጥበብ ልማት አመራር ዳይሬክተርና በተለያዩ የሥራ ክፍሎች ተዋቅረው ተግባራቸውን እንዲያከናውኑ ተደርጓል። በመሆኑም እስካሁን ከታየው ተሞክሮ ቴክኒክ ቤቶቹ ራሳቸውን ችለው የግልና የጋራ ተጠያቂነትን የሚያስከትል ኃላፊነት መስጠት አስፈላጊ በመሆኑ ለቴክኒክ ቤቶች ከተመደባቸው የኪነ-ጥበብ ልማት አመራር ዳይሬክተር በተጨማሪ ሥራቸውን በጋራ ኃላፊነት ለማከናወን እንዲችሉ የፕሮሰስ ካውንስል አባላትን (የስራ ዘርፍ ኃላፊዎችን) መሰየምና በግልጽ ማስቀመጥ፣ ተግባርና ኃላፊነታቸውንም መወሰን አስፈላጊ ሆኖ ተገኝቷል። በዚህ መሠረት የፕሮሰስ ካውንስል አባላት፡-

1. የቴክኒክ ቤት የኪነ-ጥበብ ልማት አመራር ዳይሬክተር የፕሮሰስ ካውንስል ሰብሳቢ።
2. ስቴጅ ማናጀር
3. ከየዘርፉ የተውጣጡ የኪነ-ጥበብ ልማት ሲኒየር ኦፊሰሮች ((ከቴክኒክ፣ ከባህላዊ ሙዚቃና ከዘመናዊ ሙዚቃ የተውጣጣ) ሆኖ በቁጥር 5 (አምስት)
4. የሰው ኃይል አስተዳደር ኦፊሰር
5. የግዢና ንብረት አስተዳደር ኦፊሰር
6. የፋይናንስ ኦፊሰር ናቸው

6.2. የፕሮሰስ ካውንስል ተግባርና ኃላፊነት፣

1. የቴክኒክ ቤቱን አጠቃላይ የስራ እንቅስቃሴ በበላይነት ይመራል፣ ይከታተላል፣ የወቅቱን ተጨባጭ ሁኔታ ያገናዘበ የኪነ-ጥበብ ፈጠራ ውጤቶች የሚዘጋጁበትን

ዕቅድ እንዲዘጋጅ ያደርጋል፤ ሲፀድቅም በሥራ ላይ ያውላል፤ ዕቅድና የሥራ አፈፃፀም ሪፖርትን ይገመግማል።

2. የልማታዊ የኪነ-ጥበብ ውጤቶች ግብአት፣ አቅርቦትና አገልግሎት የሚሻሻልበትን ሁኔታ ተጠንቶ ሲቀርብለት የድርጊት አፈፃፀም ዝክረ ተግባር /TOR/ ተዘጋጅቶ በሥራ ላይ እንዲውል ያደርጋል።
3. የከተማውን ነዋሪ ህዝብ እያዝናኑ በማስተማር የልማታዊ፣ ፖለቲካዊና ኢኮኖሚያዊ አስተሳሰብ ለማስፈን የሚያስችሉ ጥናቶች በቢሮው ተጠንተው ሲቀርቡለት ተግባራዊ ያደርጋል።
4. ጥራቱን የጠበቀ የባህልና የኪነ-ጥበብ ልማት አገልግሎት እንዲስፋፋ በቢሮው ጥናት ተጠንቶ ሲቀርብለት ዝክረ-ተግባር /TOR/አውጥቶ ተግባራዊ ያደርጋል።
5. ህብረተሰቡን ለሰላም፣ ለዲሞክራሲና ለልማት የሚያነሳሱና ኪነ-ጥበባዊ ብቃት ያላቸው ተውኔቶችና ሙዚቃዎች ተዘጋጅተው አመቺ በሆኑ በመድረክና የመዝናኛ መገናኛዎች እንዲቀርቡ ያደርጋል።
6. ከሚቀርቡት የቴአትርና የሙዚቃ ትርጉሞች እና ከሌሎች አገልግሎቶች የሚገኝ ገቢን እንዲሰበሰብ ያደርጋል።
7. ለሙያውና ለባለሙያው ዕድገት የሚረዱ ዳሰሳዊ ጥናቶችን እያስጠና የውሳኔ ሀሳብ ለቢሮው ያቀርባል፤ ሲፈቀድም በሥራ ላይ ያውላል።
8. የኪነ-ጥበቡን ዕድገት ለማሻሻል የሚረዱና ጎጂ ልማዳዊ ድርጊቶችን ለመቅረፍ፣ የሥራ ባህልን ለማዳበር፣ የባህል ወረራን ለመከላከልና ልማታዊ ባህልን ለማበልፀግ የሚያስችል አሰራር ይዘረጋል።
9. በቴአትር የጽሑፍ ተውኔት መረጣና አዘጋጅ ምደባ ላይ እንዲሁም የቴአትር አቅርቦት (ፕሮዳክሽን) የግምገማ ውጤት የውሳኔ ሀሳብ አግባብ ካለው አካል ሲቀርብለት ያፀድቃል ። ከአቅራቢዎቹ ቅሬታ ከቀረበ ፅሁፈ ተውኔቱንም ሆነ ፕሮዳክሽኑን ተመልክቶ አስፈላጊ ሆኖ ከተገኘም የውሳኔ ሀሳቡን የማሻሻልና የመቀየር ውሳኔ ይሰጣል ።
10. ከመንግሥት የልማት ፍላጎትና የለውጥ ፍጥነት ጋር የሚሄድ ወይም የሚመጣጠን የኪነ-ጥበብ የሥራ ውጤቶች የሚመረቱበትን ሁኔታ ያመቻቻል፤ በሥራ ላይ ያውላል።
11. ቴአትር ቤቶች ከተቋቋሙበት ዓላማና ተግባር አንፃር በኪነ-ጥበባት ዘርፍ የተሰማሩ ሙያተኞችና የሙያ አመራሮችን አቅም ለማሳደግ የሚያስችል የሙያ ስልጠና የሚገኝበትንና የሚሰጥበትን ሁኔታ ያመቻቻል፤ ያስፈጽማል።

12. ቴክኒክ ቤቶች በኪነ-ጥበብ ምርት ውጤቶች ብቁና ተወዳዳሪ ሆነው እንዲገኙ የገበያ ጥናት እንዲደረግ ሁኔታዎች የመቻቻል።
13. የኪነ-ጥበብ ውጤቶች በኤሌክትሮኒክስ ሚዲያ የሚያቀርቡትን ፕሮግራም በማዘጋጀት ሥራዎቹ እንዲተዋወቁ የፕሮሞሽን ሥራ እንዲሰራ ያደርጋል።
14. ለቴክኒክ ቤቱ የሥራ እንቅስቃሴ ቅልጥፍና ስኬት አስፈላጊ የሆኑ ንዑሳን ኮሚቴዎችንና ቡድኖችን ይሰይማል፤ ተግባርና ኃላፊነታቸውንም ይከታተላል፤ ይቆጣጠራል።
15. በየጊዜው ከከተማ አስተዳደሩና ከቢሮው የሚወጡትን መመሪያዎችና ዕቅዶችን በመቀበል ተግባራዊ ያደርጋል።
16. በቴክኒክ ቤቱ የተሰሩ ሆነ ወደፊት የሚሰሩ የኪነ-ጥበብ ሥራዎች በተለያዩ መንገዶች ተደራጅተው እንዲቀመጡ ያደርጋል።
17. በቴክኒክ ቤቱ የኪነ-ጥበባት ሂስ የሚደረግበትን ሁኔታ ያመቻቻል ያስፈጽማል።
18. የቴክኒክ ቤቱ አመታዊ በጀትና የስራ ፕሮግራም በሚመለከታቸው አካላት ተዘጋጅቶ በዳይሬክተሩ ሲቀርብለት ተወያይቶ ያፀድቃል። አስፈላጊ ሆኖ ሲገኝ ያሻሽላል ።
19. የቴክኒክ ቤቱን ገቢም ይሁን ወጪ አግባብ ካለው አካል ሪፖርት ሲቀርብለት ከፋይናንስ ደንብና መመሪያ አኳያ በትክክል ስለመከናወኑ ይገመግማል የውሳኔ ሃሳቡንም ለዳይሬክተሩ ያቀርባል።

6.3. የኪነ-ጥበብ አመራር ዳይሬክተር ተግባርና ኃላፊነት፤

የኪነ-ጥበብ አመራር ዳይሬክተር ተጠሪነቱ ለቢሮው የባህል ዘርፍ ም/ቢሮ ኃላፊ ሆኖ የቴክኒክ ቤቱ ዋና ሥራ አስፈጻሚ በመሆን አጠቃላይ የቴክኒክ ቤቱን ሥራዎች ይመራል፤ ያስተዳድራል፤ ይቆጣጠራል። ከዚህ በላይ የተዘረዘረው እንደተጠበቀ ሆኖ የሚከተሉት ተግባርና ሃላፊነት ይኖሩታል፡-

1. የቴክኒክ ቤቱን አመታዊ በጀትና የሥራ ፕሮግራም ተዘጋጅቶ ሲቀርብለት ለፕሮሰስ ካውንስሉ ያቀርባል፤ በውይይት ዳብሮ የፀደቀውን ተመልክቶ ለቢሮው ያቀርባል። ሲፀድቅም በሥራ ላይ ያውላል።
2. የቴክኒክ ቤቱን የሥራ አፈፃፀምና የሂሳብ ሪፖርቶችን ተዘጋጅተው ሲቀርቡለት ከፕሮሰስ ካውንስል አባላት ጋር ተወያይቶ በየወሩና በየሩብ ዓመቱ ለቢሮው ያቀርባል።

3. በዚህ መመሪያ ከቴያትር ቤቶች አገልግሎት እንዲያገኙ ከተጠቀሱ 3ኛ ወገኖች ጋር የሚደረገውን ውል ቴአትር ቤቱን ወክሎ ይፈርማል። ሆኖም ከዚህ መመሪያ ውጪ ካሉ 3ተኛ ወገኖች የሚደረጉ ውሎች ሲያጋጥሙ ለቢሮው ያሳውቃል። ሲፈቀድም ይፈራረማል። በውል አፈጻጸሙም ለሚፈጠሩ ጎድለቶችና ጥፋቶች ተጠያቂ ይሆናል ።
4. በሥራ ላይ የዲሲፒሊን ግድፈት በሚፈጽሙ ሠራተኞች ላይ የመንግሥት ሠራተኞች አስተዳደር ደንብን ተከትሎ የቀላል ቅጣት እርምጃ ይወስዳል። ከባድ ጥፋት ተፈጽሞ ሲገኝ ጉዳዩ በዲሲፒሊን ኮሚቴ እንዲታይ ለሰው ኃይል አስተዳደር ይመራል። የዲሲፒሊን ኮሚቴ የውሳኔ ሃሳብ ሲቀርብለት ከቢሮው በተሰጠው የውክልና ሥልጣን መሠረት ይወስናል። በመንግስት ሠራተኞች አዋጅ ቁጥር 6/2000 አንቀጽ 68 ንዑስ ቁጥር 1 ፊደል ሠ እና ረ ከቀረበለት የውሳኔ ሃሳብ ጋር የራሱን የውሳኔ ሀሳብ ጨምሮ ለቢሮው ያቀርባል።
5. ለቴአትር ቤቱ በተፈቀደው በጀት እና ዕቅድ መሠረት የፋይናንስ ህጎችን ተከትሎ የባንክ ሂሳብ ያንቀሳቅሳል በተሰጠው የውክልና ሥልጣን መሠረት ወይም ያፀድቃል።
6. የፕሮሰስ ካውንሰሉን ውሳኔዎች ተከታትሎ ያስፈጽማል፤
7. የቴአትር ቤቱን ሥራ ቀልጣፋና ውጤታማ ለማድረግ አስፈላጊም ሆኖ ሲገያገኘው በዚህ መመሪያ የተሠጠውን ሥልጣንና ኃላፊነት በውክልና ማስተላለፍ ይችላል።
8. በተጨማሪም ከቢሮው የሚሰጡትን ሌሎች አግባብነት ያላቸውን ተግባር ያከናውናል።

6.4 የስቴጅ ማናጀር ተግባርና ኃላፊነት

የስቴጅ ማናጀር ተጠሪነቱ ለኪነ-ጥበብ አመራር ዳይሬክተር ሆኖ የቴአትር ቤቱን የመድረክ እንቅስቃሴ ስራዎችን ይመራል። ይቆጣጠራል። ከላይ የተጠቀሱት እንደተጠበቁ ሆኖ የሚከተሉትን ተግባራት ያከናውናል።

1. የቴአትር ቤቱን የልምምድ እና የትርኢት ፕሮግራሞች በማውጣት ለስራ ምቹ ሁኔታ እንዲፈጠር አቅጣጫ ያስይዛል። አንድ የኪነ-ጥበብ ውጤት በሚዘጋጅበት ወቅት የፕሮዳክሽኑን ሂደት በማቀናጀት ይመራል።
2. ለፕሮዳክሽኑ የሚያስፈልጉ ቴክኒካል ግብአቶች በማደራጀት ይቆጣጠራል።

3. የእያንዳንዱን ኪነ-ጥበባዊ ነገር ያሳኝን ዝግጅት ከጀምሩ እስከ ፍፃሜ የተደረጉትን የነገር ያሳኝኑን ሂደት የሚያሳዩ ደክመንቶች ከሁሉም አቅጣጫ እንዲያዙ ያደርጋል።
4. በእያንዳንዱ ነገር ያሳኝኑ ሂደት የሙያው ዲ.ሲ.ነሊን ዘለቁታዊነት ባለው መልኩ እንዲጠበቅ አስፈላጊውን ሁኔታ ያመቻቻል።
5. በቅድመ ነገር ያሳኝኑ የዝግጅት ወቅት የእያንዳንዱን ነገር ያሳኝኑ ስክሪፕት ፅሁፍ በሚገባ አንብቦ ዳይሬክተሩ የሚጠይቃቸውን ጥያቄዎች ከእስክሪፕቱ ጋር በማገናዘብ እንዲሟሉለት ያደርጋል።
6. ለአዲሽን የሚያስፈልጉ ቅድመ ሁኔታዎችን ማመቻቸት። እንዲሁም በአዲሽን ወቅት ዳይሬክተሩ/አዘጋጅ/ የሚፈልጋቸውን ድጋፎች በሙሉ መስጠት።
7. ዳይሬክተሩ ከቡድኑ ጋር በሚያደረገው የመጀመሪያ ስብሰባ ላይ ተገኝቶ በነገር ያሳኝኑ መነሻ እቅድ ላይ በመወያየት የዳይሬክተሩን/አዘጋጅን/ ፍላጎት ግንዛቤ ይወስዳል ።
8. ከቴክኒክ ቤቱ እቅድና ከዳይሬክተሩ/አዘጋጅ/ አካሄድ /ፍላጎት/ ጋር በማጣጣም የልምምድና የቴክኒካል ግብአቶች ዝግጅት ሂደት የጊዜ ሠሌዳ ያዘጋጃል።
9. በነገር ያሳኝኑ የዝግጅት ሂደት ነገር ግራምና የጊዜ ሠሌዳ መሠረት የልምምድ ቦታና ለልምምድ የሚያስፈልጉ ቁጣቶች እንዲሟሉ ለሚመለከታቸው ያሳውቃል።
10. በልምምድ ወቅት በዳይሬክተሩ/አዘጋጅ/ ፅሁፍ ተውኔቱ ላይ የሚደረጉ ለውጦች በሙሉ በየጊዜው ተዘግበው እንዲያዙ ደርጋል።
11. በልምምድ ወቅት የተደረጉ ለውጦች ተግባራዊ እንዲሆኑ በዳይሬክተሩ/አዘጋጅ/ ውሳኔ እንዳገኙ የሚመለከታቸው ቴክኒካል ባለሙያዎች ጭምር በወቅቱ እንዲያውቁት ያደርጋል።
12. ነገር ያሳኝኑ በተያዘለት ነገር ግራም መሠረት እየተካሄደ መሆኑን ይከታተላል።
13. በነገር ያሳኝኑ ሂደት ከዳይሬክተሩ/አዘጋጅ/ ጋር እየተገናኙ ኃሳብ በመለዋወጥ የነገር ያሳኝኑን ስኬት ያፋጥናል።
14. በነገር ያሳኝኑ ሂደት የሚከሰቱ ማናቸውንም ችግሮች ለመፍታት ከአቅም በላይ የሆኑትን ለሚመለከተው አካል በወቅቱ ያሳውቃል።
15. ከነገር ያሳኝኑ ዳይሬክተር/አዘጋጅ/ ጋር ተገናኝቶ በመወያየት ለነገር ያሳኝኑ የሚያስፈልጉ ቴክኒካል ግብአቶችን በዝርዝር እንዲመዘገብ አድርጎ የሚጎለብትበትን መንገድ አቅጣጫ ያስቀምጣል።

16. ዋናውን የፕሮዳክሽን የጊዜ ሠሌዳ መሠረት በማድረግ ከዳይሬክተሩ/አዘጋጅ/ ጋር በመወያየት የቴክኒካል ግብአቶች የጊዜ ሠሌዳን የፕሮዳክሽኑን ሂደት በማያስተንጉል ሁኔታ አጣጥሞ ያዘጋጃል።
17. በአጠቃላይ የፕሮዳክሽኑ ሂደት ኪነ-ጥበባዊ ዝግጅቱንም ሆነ ቴክኒካል ፕሮዳክሽን ዝግጅቱን ሙሉ በሙሉ አካቶ የያዘ ዋናውን የፕሮዳክሽን መፅሐፍ /Master script/ እንዲዘጋጅ ያደርጋል ።
18. የቴክኒካል ልምምዱ ፕሮግራም ከመድረሱ በያንስ ክፍለ-ትኩረትና ከአራት ቀናት በፊት ለሚመለከታቸው ሁሉ እንዲዘጋጁ ያሳውቃል እንዲሁም ሁሉም ዝግጁ መሆኑን ያረጋግጣል።
19. የግምገማ ፕሮግራም ከመድረሱ በያንስ ክፍለ-ትኩረትና አራት ቀናት በፊት ለሚመለከታቸው ሁሉ እንዲዘጋጁ ያሳውቃል።
20. ከግምገማው ውጤት በኋላ ለእርምጃ ማስተካከያ ልምምድ የሚያስፈልገውን ሁኔታ ያመቻቻል።
21. ትርጉሙ ለተመልካች የሚቀርብበት ቀን በማኔጅመንት እንደተወሰነ ለሚመለከታቸው ሁሉ ያሳውቃል።
22. ትርጉሙ ለተመልካች በሚቀርብባቸው ፕሮግራሞች በሙሉ አዳራሹ መድረኩ መድረክ ጀርባው ትኬትና መስተንግዶው መብራት፣ ውሃ እና ሌሎችም ቴክኒካል ጉዳዮች በተገቢው ሁኔታ መዘጋጀታቸውን ያረጋግጣል።
23. ተዋንያንና ቴክኒካል ባለሙያዎች በሰዓታቸው መገኘታቸውንና መዘጋጀታቸውን አረጋግጦ ተመልካቹ ወደ አዳራሹ እንዲገባ ትዕዛዝ ሰጥቶ ትርጉሙን ያስጀምራል።
24. በተጨማሪም ከኪነ-ጥበብ አመራር ዳይሬክተሩ የሚሠቱት አግባብነት ያላቸውን ያከናውናል።

6.5 የኪነ-ጥበብ ልማት ሲኒየር ኦፊሰር ተግባርና ሃላፊነት

ተጠሪነቱ ለኪነ-ጥበብ አመራር ዳይሬክተር ሆኖ የትወና ጥበብ ኬዝ ቲም፣ የባህል ሙዚቃ ኬዝ ቲም፣ የዘመናዊ ሙዚቃ ኬዝ ቲም እና የህዝብ ግንኙነት ኬዝ ቲም የሚመራ ሆኖ ከዚህ የሚከተለውን ተግባራት ያከናውናል፡፡

1. በተቋሙ ተዘጋጅተው የሚቀርቡ ልዩ ልዩ የኪነ-ጥበብ ውጤቶች በጥናት ተለይተው የመጡ ርእሰ ጉዳዮች ላይ ተወይይቶ የሚሰሩትን መለየትና መወሰን

2. እንዲሰሩ የታቀዱ የተለዩ ርዕሰ ጉዳዮችና የኪነጥበብ ዘርፎች ለድርሰቶች ማስታወቂያ ያወጣል ሊካተቱ የሚገባቸውን መመዘኛ መስፈርቶች በጋራ ተወያይቶ ይወስናል።
3. ለአዘጋጆች ለሙዚቃና ለውዝወዜ አቀናባሪዎች ማስታወቂያ ለማውጣት ሊካተቱ የሚገባቸው መመዘኛ መስፈርቶችና ደረጃዎችን ተወያይቶ ይወስናል።
4. የኪነጥበብ ውጤቶች ዝግጅቶችን በመገምገም አስተያየትና ድጋፍ ይሰጣል።
5. በተቋሙም ሆነ በልዩ ልዩ የመገናኛ ዘዴዎች የሚቀርቡ ትርጉሞችን ፕሮግራም በጋራ ተወያይቶ ይወስናል።
6. ዓመታዊ ዕቅድ ያዘጋጃል ከሚመለከታቸው አካላት ጋር በመወያየት ለኪነጥበብ አመራር ዳይሬክተር ያቀርባል ስፀድቅ በስራ ላይ ያውላል ።
7. ለፓናል ውይይቶች ለባህል፣ ለዘመናዊና ለቴአትር መድረክ ዝግጅቶች ለወርክ ሾፖች ለፌሲቲቫሎችና ለልዩ ልዩ ዝግጅቶች አመራርና አቅጣጫ ያስይዛል።
8. በተቋሙ ተዘጋጅተው ለሚቀርቡ የኪነጥበብ ሥራዎች የሚያስፈልገውን በጀት በጋራ ውይይት ያዘጋጃል፣ በፕሮሰስ ካውንሰል ሲፀድቅ በስራ ላይ ያውላል።
9. ተቋሙ አዘጋጅቶ በልዩ ልዩ መድረኮች ሚዲያዎች ለሚያቅርባቸው ልዩ ልዩ የኪነጥበብ ዝግጅቶችና ሥራዎች ፕሮግራም ያወጣል፣ ተግባራዊነታቸውንም ይከታተላል።
10. በተቋሙ ተዘጋጅቶ የሚቀርበውን መጽሔት ቅርጽና ይዘት በጋራ ተወያይቶ በመወሰን አፈጻጸሙንም ተከታትሎ ያረጋግጣል።
11. የየዕለቱን ልምምድ ይከታተላል የሂደቱንም ሪፖርት ያዘጋጃል፣ በልምምድ ወቅትም ባለሙያዎች በወቅቱ መገኘታቸውን ያረጋግጣል።
12. በመድረክም ሆነ ከመድረክ ውጭ የሚቀርቡ የኪነጥበብ ሥራዎች ፕሮግራም ያወጣል ሞያዊ ሥራዎችን ይቆጣጠራል።
13. የኪነጥበብ ዝግጅቶች ለሕዝብ ከመቅረቡ በፊት ለባለሙያዎች የውይይትና የሕዝብ መድረክ ያዘጋጃል።
14. የልዩ ልዩ ትርጉሞችን ግብረ መልሶች በመሰብሰብ ጥናት አጠናቆ ያቀርባል።
15. በተጨማሪም ከኪነጥበብ አመራር ዳይሬክተሩ የሚሰጡትን አግባብነት ያላቸውን ያከናውናል።

ክፍል ሦስት

7. ስለ ቴአትር ተውኔትና የሙዚቃ ድርሰት ገምጋሚ ኮሚቴ መቋቋም፤

የገምገማ መስፈርቶች እና የድርሰት አመራረጥ አሰራር ዝርዝር

ተግባራት

7.1. ስለ ቴአትር ተውኔት ገምጋሚ ኮሚቴ መቋቋም፤ እና የቴአትር

ተውኔት አመራረጥ ዝርዝር ተግባራት

የገምጋሚ አባላት፣ ኮሚቴ ተጠሪነት ለቴአትር ቤቱ የኪነ-ጥበብ አመራር ዳይሬክተር ሆኖ የሚከተሉት አባላት ይኖሩታል፡፡

7.1.1. የቴአትር ድርሰት እና ዝግጅት ገምጋሚ ኮሚቴ በኅድረ ስራ ካውንስሉ በሚመረጥ የቴአትር ባለሙያ የሆነ በዘርፍ ከተመደበ በኪነ-ጥበብ ልማት ሲኒየር ኦፊሰር ሰብሳቢነት ሁለት የኪነ-ጥበብ ልማት ሲኒየር ኦፊሰሮች እና በቴአትር ክፍል ባለሙያዎች የሚመረጡ 2 በቴአትር ጥበባት የመጀመሪያ ዲግሪ ወይም ዲፕሎማ ወይም በተለያዩ የቴአትር ዝግጅቶችና ትወናዎች በብቃት ለረጅም ጊዜ የተሳተፉና ብቃታቸው የተመሰከረላቸው የሲ.አ.ሲ መመዘኛ ሰርተፍኬት ያላቸው አባላት ተጨምረው 5 ባለሙያዎች ያለበት ኮሚቴ ይቋቋማል፡፡ ከመካከላቸው አንዱ ፀሐፊ ይሆናል ውሳኔ አሰጣጡም በውይይትና መግባባት ስምምነት ላይ መድረስ ካልተቻለ ግን በድምፅ ብልጫ ይወሰናል ፡፡ የሥራ ዘመናቸው ሁለት አመት ሆኖ በድጋሚ ሊመረጡ ይችላሉ፡፡

7.1.2. ማንኛውም ለቴአትር ቤቱ የሚቀርበው የተውኔት ፅሁፍ በኮምፒውተር ተጽፎ ከ40-100 ገፅ ያለው ሆኖ በ5 ኮፒ ይሆናል፡፡ የተውኔት ጽሁፍ ወደ ቴአትር ቤቱ ሲመጣ የሠራተኛ መረጃና ሪከርድ ኦፊሰር ከዚህ መመሪያ ጋር ተያይዞ በሚገኘው ቅፅ መሠረት ተረክቦ በደራሲው ስም ሳይሆን ኮድ ተሰጥቶት መዝገብ ይረከባል፤ የኮሚቴው ፀሐፊም ከሠራተኛ መረጃና ሪከርድ ኦፊሰር በፊርማ ከተረከበ በኋላ በኮሚቴው ሰብሳቢ አማካይነት ለኮሚቴው ያቀርባል ኮሚቴውም ነገራዊም ይዞ ድርሰቱን በዚህ መመሪያ አንቀፅ 7 ፊደል ተራ ቁጥር “ ሀ ” መሠረት በተረከበ በአሰራ አምስት ቀን ውስጥ ድርሰቱን ገምግሞ ያጠናቅቃል፡፡

7.1.3. ድርሰቱ ከተገመገመ በኋላ ቢያልፍም ባያልፍም በቃለ-ጉባኤ ተዘጋጅቶ ከውሳኔ ሀሳብ ጋር ለኅድሰስ ካውንስል ይቀርባል ውይይት ከተደረገበት በኋላ ይወሰናል፤ በውሳኔ መሠረት ድርሰቱ ካላለፈ የግምገማው ሪፖርት በሸኚ ደብዳቤ በሠራተኛ መረጃና ሪከርድ ኦፊሰር አማካይነት ለባለሙብቱ ይሰጣል፤ ባለሙብቱ በውሳኔው ቅሬታ ካለው ውጤቱን በወሰደ በሦስት ቀናት ውስጥ ቅሬታውን ለቢሮው ያቀርባል። የይግባኝ ቅሬታው የቀረበለት ሀላፊ አቤቱታው በደረሰው በ10 የሰራ ቀን ውስጥ ውሳኔ ይሰጣል። የተሰጠው ውሳኔ የመጨረሻ ይሆናል። ባለሙብቱ በውሳኔው ላይ ቅሬታ ከሌለው የግምገማው ሪፖርት በደረሰው በአራተኛ ቀን ለዚህ ተግባር በተዘጋጀው የድርሰት መመለሻ ቅጽ ከሠራተኛ መረጃና ሪከርድ ኦፊሰር ስክሪፕቱን ይረከባል።

7.1.4. ወደ ቴአትር ቤቱ የመጣው ተውኔት የቴአትር ድርሰት ሳይሆን የቴአትር ኅድዳክሽን ከሆነ ለቴአትር ቤቱ መድረክ የሚመጥን ስለመሆኑ በድርሰት ገምጋሚ ኮሚቴ በዚህ መመሪያ አንቀፅ 7 በፊደል ተራ ቁጥር “ለ” መሠረት በዝርዝር ከታየ በኋላ ቃለ-ጉባኤው ከውሳኔ ሀሳብ ጋር ለኅድሰስ ካውንስል ስብሰባ ቀርቦ ይወሰናል። ቃለ-ጉባኤው በፕሮሰስ ካውንስሉ ተመርምሮ ፕሮዳክሽኑ ካላለፈ የግምገማው ሪፖርት ለባለ ኅድዳክሽኑ ይሰጣል ካለፈ ከቴአትር ቤቱ ጋር ውል ተፈርጦ ወደ ስራ ይገባል።

7.1.5. ቴአትሩ ለመድረክ ከበቃ በኋላ ለተመልካች የቀርበው ቴአትር በገምጋሚ ኮሚቴው ታይቶ ያለፈ ስለመሆኑ ቴአትር ቤቱ ክትትልና ቁጥጥር የማድረግ ኃላፊነት አለበት። በመድረክ መታየት ከጀመረ በኋላ ከተገመገመው ውጭ ይዘቱን ሊለውጥ የሚችል ቃለ-ተውኔት ወይም ድርጊት ወይም ገፁ-ባህሪ ከተገኘበት ለፕሮሰስ ካውንስሉ ሪፖርት ቀርቦ ሲወሰን የተገኘው ነገር በህግ የሚያስጠይቅ መሆኑ እንደተጠበቀ ሆኖ ቴአትሩ ከመድረክ ይወርዳል።

7.1.6. ከቴአትር ቤቱ መደበኛ ኅድግራም ውጭ በምሽት ቴአትር ማቅረብ አስፈላጊ ሆኖ ከተገኘ የሚታየው ቴአትር በገምጋሚ ኮሚቴ ታይቶ በኅድሰስ ካውንስል ከፀደቀ በኋላ የሚታይ ሆኖ ሰዓቱም ከጠያቂው አካል ጋር በሚደረግ ውል ስምምነት መሰረት የሚወሰን ይሆናል።

7.1.7. ከማንኛውም የቴአትር ኅድዳክሽን በቴአትር ቤቱ ለማሳየት ጥያቄ ሲቀርብ በኮሚቴው ከመገምገሙ በፊት ከቢሮው የቴአትር ፕሮዳክሽን የሙያና የማሳያ ፈቃድ ስለመኖሩ ገምጋሚ ኮሚቴው ያረጋግጣል ። ሆኖም ግን ቢሮው የማሳያ ፈቃድ ለመስጠት አመቺ ሆኖ በማያገኝበት ጊዜ ለቴአትር ቤቶች ገምጋሚ

ኮሚቴው እንዲገመገም ውክልና ሊሰጥ ይችላል። ገምጋሚ ኮሚቴውም የግምገማውን ውጤት ለቢሮው ይልካል ።

7.1.8. የቴክኒክ ቤት ተገምግሞ ያላለፈ ፕሮዳክሽን ባለድርሰቱ በትክክል አልታየልኝም ወይም ተገቢው ውጤት አልተሰጠኝም የሚል ቅሬታ ከተሰማው ቅሬታውን የግምገማ ውጤት በደረሰው በ5 (አምስት) ቀን ጊዜ ውስጥ ለቴክኒክ ቤቱ የኪነ-ጥበብ አመራር ዳይሬክተር ማቅረብ ይችላል። ዳይሬክተሩም የቅሬታ አቤቱታ በደረሰው በ10 (አስር) ቀን ጊዜ ውስጥ ለቅሬታው መልስ መስጠት አለበት። በውሳኔው ካልተሰማማ ውሳኔው በተሰጠው በሦስት ቀናት ውስጥ ለቢሮው ቅሬታውን ማቅረብ ይችላል። ቢሮውም የቅሬታ አቤቱታ በደረሰው በ10 /አስር/ ቀን ጊዜ ውስጥ ውሳኔ ይሰጣል። የሚሰጠው ውሳኔ የመጨረሻ ይሆናል።

7.1.9. አንድ ፕሮዳክሽን ከተገመገመ በኋላ ውጤት ለማሳወቅ የሚፈጀው ጊዜ ከ15 የሥራ ቀናት መብለጥ የለበትም። የሚገመገመው የተውኔት ድርሰት ከሆነ ድርሰት ለማግኘት የወጣው ማስታወቂያ የመጨረሻ ቀን ጀምሮ ከሰባ አምስት ቀናት አይበልጥም።

7.1.10. የቴክኒክ ድርሰት ዝግጅት ገምጋሚ ኮሚቴው ድርሰት ወይም ዝግጅት ሲመረጥ ሙያው የሚጠይቀውን ሥነ ምግባር ቢመጣስ የግል ጥቅምን ለማግኘት ወይም ለሌላ ሰው ጥቅም ለማስገኘት መሥራታቸው ሲረጋገጥ የሰራ ኃላፊ ወይም የሠራተኛ ተጠያቂነትን ለመወሰን በደንብ ቁጥር 48/2004 መሰረት ተጠያቂ ይሆናል።

7.1.11. የገምጋሚ ኮሚቴ አባል በራሱ የፈጠራ ሥራ ሲገመገም በኮሚቴው ስብሰባ ውስጥ አይቀመጥም። በምትኩ አንድ ባለሙያ ይመደባል።

7.1.12. አንድ የቴክኒክ ድርሰት ተገምግሞ ካለፈና ለመድረክ ከበቃ ለገምጋሚ ኮሚቴው በደንብ መሠረት ብር 2000.00 /ሁለት ሺህ ብር / ይከፈላል።

7.2. ስለ ሙዚቃ ድርሰት ገምጋሚ ኮሚቴ መቋቋምና የሙዚቃ ድርሰት አመራረጥ ዝርዝር ተግባራት ፤

7.2.1. ኮሚቴው ተጠሪነቱ ለኪነ-ጥበብ አመራር ዳይሬክተር ሆኖ በካውንስሉ የሚመረጡ የሙዚቃ ልማት ሲኒየር ኦፊሰር ሰብሳቢ የሙዚቃ አስተባባሪ ፀሐፊ፣ የውዝዋዜ ወይም ዳንስ አሰልጣኝ አባል ያሉት ሆኖ ከሙዚቀኞችና ከድምፃዊያን የሚመረጡ አንድ አንድ ተወካዮች ተጨምረው ኮሚቴው በ5

(አምስት) አባላት ይቋቋማል። የሥራ ዘመናቸው ሁለት ዓመት ሆኖ በድጋሚ ሊመረጡ ይችላሉ።

7.2.2. የሙዚቃ አዳዲስ ፈጠራ ድርሰቶች የሚሰበሰቡት በቴአትር ቤቶች የአዳዲስ ሙዚቃ ዝግጅት ዕቅድ መሠረት ሆኖ ድርሰቶች ቴአትር ቤቶች ሊዘጋጁ በመረጡት ርዕሰ ጉዳይ ላይ ያተኮሩ ሊሆን ይገባል።

7.2.3. የአዳዲስ የሙዚቃ ድርሰቶች ለደራሲያን ጥሪ የሚተላለፈው በቴአትር ቤቶች የዝግጅት ዕቅድ መሠረት ዝግጅቱ ከመጀመሩ 30 ቀን አስቀድሞ ማስታወቂያ በማውጣት የሚመረጡትን የፈጠራ ሥራዎች በቴአትር ቤቱ የሠራተኛ መረጃና ሪከርድ አፊሰር ኮድ እየተሰጣቸው ከዚህ መመሪያ ጋር ተያይዞ በሚገኘው መመሪያ ቅፅ መሠረት ይሰበሰባሉ።

7.2.4. ወደ ቴአትር ቤቶች የሚቀርቡት አዳዲስ ግጥሞች በኮምፒዩተር የተፃፈ ሆኖ በሦስት ኮፒ፣ ዜማና ቅንብሮቹ ደግሞ በካሴት ወይም በሲዲ መቅረብ ይኖርባቸዋል።

7.2.5. በማስታወቂያ ጥሪ የሚመጡ የዘመናዊም ሆነ የባህል አዳዲስ የፈጠራ ድርሰቶች የሚቀርቡበት ቋንቋ ከአማርኛ ውጭ ከሆኑ ትርጉማቸው ተያይዞ መቅረብ ይገባዋል። ሆኖም የቀረበበት የብሔረሰብ ቋንቋና ትርጉሙ የተዛባ ሆኖ ከተገኘ ኃላፊነቱ የድርሰቱ ባለሙሉት ይሆናል።

7.2.6. የተሰበሰቡት የፈጠራ ሥራዎች ተጠቃለው ይገባሉ ተብለው ከተያዘው እቅድ 30 ቀን በኋላ በሚቀጥሉት 15 ቀናት ገምጋሚ ኮሚቴው የመጡትን የፈጠራ ሥራዎች በዚህ መመሪያ አንቀፅ 7 ንዑስ አንቀፅ 7.5. መሠረት ገምግሞ ያለፉትንና ያላለፉትን ሥራዎች በቃለ - ጉባኤ ከውሳኔ ሀሳብ ጋር ለፕሮሰስ ካውንስሉ ቀርበው ውይይት ከተደረገበት በኋላ ይወሰናል። በውሳኔው መሠረትም ያላለፉ ድርሰቶች ካሉ ከነመግለጫቸው ለባለ ሙሉቶቹ ይመለሳሉ። ቅሬታ ያለው ባለሙሉት ውሳኔው በደረሰው በሶስት ቀን ጊዜ ውስጥ ቅሬታውን ለቢሮው ያቀርባል። ቢሮው ቅሬታው በደረሰ በ10 የሥራ ቀናት መልሱን ያሳውቃል። ያለፉትን ደግሞ ለየኬዝ - ቲሞቹ አስተባባሪዎች ተሰጥቶ አቀናባሪዎች ተመድበው ወደ ዝግጅት ይገባሉ።

7.2.7. ለቴአትር ቤት የቀረቡት አዳዲስ የፈጠራ ሥራዎች ከዚህ በፊት በከፊልም ሆነ በሙሉ ሌላ ቦታ ስለመቅረቡ እና ስላለመቅረቡ በሚዲያ ያልተደመጡ

መሆናቸውን ባለመብቱ ከቴክኒክ ቤቱ ጋር በሚያደርገው ውል መሠረት ኃላፊነት ይወሰዳል።

7.2.8. ኮሚቴው የድርሰት ግምገማና ዝግጅቶች ተጠናቀው ለመድረክ ከበቁ በኋላ በዚህ መመሪያ በአንቀፅ 8 በተቀመጠው መሥፈርት መሠረት ደረጃ ይሰጣል።

7.2.9. በአንድ ወቅት የአዳዲስ የፈጠራ ሥራዎች ዝግጅት ልምምዱ ከተጀመረበት ቀን ጀምሮ በ60 ቀናት ውስጥ ተዘጋጅቶ መጠናቀቅና ትርጉሙ ለህዝብ ከመቅረቡ 15 ቀን በፊት ለፕሮሰስ ካውንስሉ አቅርቦ ከተገመገመ በኋላ ዝግጅቱ ከመቅረቡ 10 ቀን በፊት ለቢሮው አሳውቆ ያስገመግማል።

7.2.10. የአንድ ወቅት የሙዚቃ ዝግጅት ለመድረክ እንደበቃ ለግምገማ ኮሚቴው በደንቡ መሠረት ብር 2000.00/ሁለት ሺህ ብር/ ይከፈላል።

8. የቴክኒክ ድርሰት እና ዝግጅት የሚገመገሙባቸው ቴክኒካዊ መሥፈርቶችና የደረጃ አሰጣጥ ፣

8.1 የድርሰት መገምገሚያ መስፈርቶች/በዘልማዳዊ የተውኔት መዋቅር ለተፃፉ ተውኔቶች/፣

ጽሑፈ ተውኔቱ በማንኛውም ርዕስ ጉዳይ ላይ ያተኮረ ሆኖ የሚከተሉትን ቴክኒካዊና ሌሎች መስፈርቶች የሚያሟላ ሊሆን ይገባል።

1. ጽሑፈ ተውኔቱ የሚከተሉትን አምስት የድራማ አላባውያንን ሊያሟላ ይገባል።
 - ሀ. የሴራ አወቃቀርና ጥንካሬ /plot treatment/
 - ለ. የገፁ-ባህሪያት አሳሳልና/characterization/
 - ሐ. የጭብጥ ገንቢ መሆን /Theme or subject matter/
 - መ. የቃለ-ተውኔቱ ግልጽ፣ተፈጥሯዊና ተገቢ መሆን /Dialogue/
 - ሠ. የመቼት ተገቢነት/setting clarity/ (ጊዜ፣ቦታና ማህበራዊ እውነታው በሚገባ መገለፁ)እነዚህ አላባውያን ተሟልተውና ተጣጥሞሽ ፈጥረው በተውኔቱ ውስጥ መገለፃቸው ሊረጋገጥ ይገባል
2. ጽሑፈ ተውኔቱ የሚከተሉት ድራማዊ መዋቅሮች።
 - ሀ. የእውቂያ አሰሪጫጫት /Exposition/
 - ለ. ትውስብ /complication/
 - ሐ. ጡዘት /climax/

- መ. ልቀት /Resolution or Denouement/
- ሠ. ድምዳሜ/conclusion/የታዳሚውን ሥነ-ልቦና ቆንጥጠው እንዲይዙ ተደርገው መዋቅራቸው ይረጋገጣል።
- 3. (በአ-ዘልማዳዊ የተውኔት መዋቅር ለተፃፉ ተውኔቶች)በንዑስ አንቀጾች 7.1. እና 7.2. የተገለጹት መስፈርቶች ቢኖሩም ተውኔቱ በተለየ አቀራረብ ጥበባዊ ውበቱ ሳይንደል የቀረበ ከሆነ በልማታዊ ቴአትር መገምገሚያ መስፈርቶች ሊገመገም ይችላል።
- ሀ/ ማህበራዊ ችግር ለመፍታት የሚያቀነቅን ጭብጥ መያዝ አለበት፤
- ለ/ በጥናትና ምርምር የተሰራ መሆን አለበት፤
- ሐ/ አሳታፊ ቅርጽና ይዘት ሊኖረው ይገባል፤
- መ/ መዋቅራዊ አፃፃፉ ሥነ-ውበታዊ ርቀት እንዳለው መታየት አለበት፤
- ሠ/ ገፁ-ባህሪ ላይ በመመርኮዝ ጥያቄ አቅራቢ ሊሆን ይገባዋል፤
- ረ/ ቀላልና ግልጽ አሳታፊ ቃለ-ተውኔት መጠቀም አለበት፤
- ሸ/ በቅርፁ ውስጥ ከቃላት ይልቅ ድርጊታዊ ነገሮች መታየት አለባቸው፤
- 4. ጽሑፊ ተውኔቱ ባልተዘወተረ (ባልተደጋገመ) ዘዴ /style/ የተፃፈ ሊሆን ይገባል። ይኸውም ተውኔቱ ካሁን በፊት መድረክ ላይ ከቀረቡትና በሀያሲያን ከተነገረላቸው ተውኔቶች የተለየ ሊሆን ይገባል ማለት ነው።
- 5. ተውኔቱ ሁለንተናዊ ይዘት ያለውና አብዛኛውን ዓይነት ተደራሲ የሚመጥን/Universality/ ሊሆን ይገባል።
- 6. ተውኔቱ ተደራሲውን ከማዘናናት ባሻገር ትምህርታዊና መነጋገሪያ ርዕስ ጉዳይ ያለው መሆኑ ሊጠን ይገባል /challenge the audience/።
- 7. ተውኔቱ ተዋንያን ተግተው ባህሪያትን እንዲያገኙ የሚያደርግ ሊሆን ይገባል/challeng the actor/።
- 8. ጽሑፊ ተውኔቱ በቴክኒኩና በይዘቱ በጥልቀትና ክብደት አዘጋጁን ለፈጠራ የሚያነሳሳ ሊሆን ይገባል /challenge the director/።
- 9. ተውኔቱ ከቴአትር ቤቱ ተጨባጭ ሁኔታ/የመድረክ ስፋትና ፋሲሊቲ አኳያ ጭምር ሊገመገም ይገባል። ይኸውም በድርሰቱ ውስጥ የተገለጹት ቴክኒካዊ ማቴሪያሎች ቴአትር ቤቱ ካሉት ማቴሪያሎች ጋር የሚመጣጠን መሆኑን ማረጋገጥ ያለበት ሆኖ አዘጋጁ ባለው መድረክ እና የመድረክ ምጣኔ ላይ የራሱን የፈጠራ አቅም ተጠቅሞ የሚሰራው ከሆነ መጠን ይገባዋል።

- 10. ተውኔቱ የህፃናት ተውኔት ከሆነ መሥፈርቱ ከላይ እንደተጠበቁ ሆኖ የህፃናትን ሥነ-ልቦና የሚመጥን፣ እያዘናና የሚያስተምራቸው እንዲሆን ያስፈልጋል።
- 11. ወጥ ድርሰትና የትርጉም ሥራ በግምገማ ወቅት እኩል ጥበባዊ ብቃት ቢኖራቸው ወጥ ሥራው ቅድሚያ ይሰጠዋል።
- 12. ማንኛውም ወጥ ድርሰት ርዕሱ በሀገራዊ ቋንቋ የተገለፀ መሆን ይኖርበታል።

8.2 የቴአትር አቅርቦት/ዝግጅት መገምገሚያ መስፈርቶች፣

የቴአትር አቅርቦት ለግምገማ በሚቀርብበት ጊዜ የሚከተሉትን መስፈርቶች የሚያሟላ መሆኑ ይረጋገጣል። በአንቀፅ 7.3.1 ከተራ ቁጥር 1 እከ 12 የተገለፁት መመዘኛዎች እንደተጠበቁ ሆነው

8.2.1 ከቴአትር ቅርጽና መዋቅር አኳያ።

- ሀ. የሙሉ ጊዜ ተውኔት መሆኑ
- ለ. የሴራ አካሄድና ጥንካሬ
- ሐ. የገፀ-ባህሪያት አሳሳልና ምጣኔ
- መ. የቃለ-ተውኔት ተገቢነትና ምጣኔ

8.2.2 ከጭብጥ አኳያ።

- ሀ. ሁለንተናዊና አስተማሪ ጭብጥ ያለው መሆኑ

8.3.3 ከአቅርቦት አኳያ።

- ሀ. ትወናው እያንዳንዱን ባህሪ አጉልቶ ያሳየ እና እያንዳንዱ ተዋናይ የተሰጠውን (የሆነውን) ገፀ-ባህሪ በማገባ ስለመጫወቱ
- ለ. የመድረክ አጠቃቀሙ ደረጃውን የጠበቀ መሆኑ
- ሐ. የዝግጅት የፈጠራ አቅም ጎልቶ የሚታይበት መሆኑ
- መ. የመድረክ ግብአቶች ማለትም መብራት፣ ድምጽ፣ ገጽ-ቅብ የመቼትና የእጅ ቁሳቁሶች በአግባቡ ጥቅም ላይ መዋላቸውን ማረጋገጥ ያስፈልጋል

8.3.4 የመብራትና የድምጽ ግብአቶች ተውኔታዊ ድባቡን ከመግለጽ ባሻገር በተዋንያንና በተደራሲያን ላይ ጉዳት የማያስከትሉ መሆናቸውን ማረጋገጥ ያስፈልጋል።

8.3.5 ማንኛውም የቴአትር ድምጽ ግብአት (Sound Effect) ለዚሁ ተብሎ የተዘጋጀ ወይም ከሀገርኛ ሙዚቃዎች (ዘመናዊ፣ ባህላዊ) የተወሰደ መሆን ይገባዋል። ሆኖም ግን በትዕይንት ውስጥ አስፈላጊ ሆኖ ሲገኝ የውጭ ሀገር

ባህልን የሚያንፀባርቅ ትይንት ካለ የውጭ ሀገር ሙዚቃን መጠቀም ይቻላል።

8.3.6 የተውኔት ዝግጅት ተገምግሞ እንዲስተካከል አስተያየት ከተሰጠ በኋላ ከአንድ ወር ባልበለጠ ጊዜ ውስጥ ተሻሽሎ ለ2ኛ ግምገማ መቅረብ አለበት በ2ኛ ግምገማ የተሰጡት አስተያየቶች ተሻሽለው ካልተገኙ ለተጨማሪ ግምገማ አይቀርብም።

9. አዳዲስ የሚመጡ የሙዚቃ የፈጠራ ሥራ ድርሰቶች የሚገመገሙባቸው ቴክኒካዊ መስፈርቶችና የደረጃ አሰጣጥ፤

9.1 የዘፈን ወይም የመዝሙር ግጥም መገምገሚያ መስፈርቶች፤

የዘፈን ወይም የመዝሙር ግጥም የሚከተሉትን መስፈርቶች ሊያሟላ ይገባል፤

- ሀ. ቢያንስ በሁለትና ከሁለት በላይ የተከፋፈሉ አንቀጾች ሊኖሩት ይገባል።
- ለ. እያንዳንዱ ስንኝ ተመጣጣኝ ሀረጎች ያሉት ሆኖ ሀረጎቹም በጠበቀ ምት ላይ የተመሠረቱ ሊሆን ይገባል።
- ሐ. ስንኞቹም ሆኑ ሀረጎቹ ስሜትን ወይም ዜማን ሳይሰባብሩ ግንዛቤንና የአስተውሎት አድማስን ሊያሰፋ ይገባል።
- መ. የሚቀርበው ግጥም ይዞ የተነሳውን ርዕስ ጉዳይ ተከትሎ የተፃፈና እያዘናና የሚያስተምር ሊሆን ይገባል።
- ሠ. ግጥሙ አዲስና ወጥ ሊሆን ይገባል።

9.2 የዜማ መገምገሚያ መስፈርት፤

ዜማ የተለያዩ ድምጾች ፒቻቸውን /ቃናቸውን/ በጠበቀ (ከፍታና ዝቅታቸው ተሰናስሎ) የሙዚቃ ፎርም ወይም ቅርጽ ተጠብቆ የሚደመጥ ድምጽ ሆኖ የሚከተሉትን ማሟላት ይገባዋል።

- ሀ. በየአንቀፁ የተመደቡትን ስንኞች፣ ሀረግ (ቃና)ተከትሎ ቢያንስ ሦስትና ከዚያ በላይ ሊኖረው ይገባል።
- ለ. ዜማው ከዚህ በፊት ከተሰሩና በተለያዩ ሚዲያዎች ከሚደመጡት ጋር ምንም አይነት ተዛምዶ የሌለውና ወጥ ፈጠራ መሆን አለበት።
- ሐ. እያንዳንዱ (ሚሎዲ)የድምጾችን ከፍታና ዝቅታ ጠብቆ መሰራት አለበት።
- መ. ዜማው የአድማጩን ስሜት የሚስብ መሆን አለበት።

9.3 የሙዚቃ ቅንብር መስፈርት፤

አንድ የሙዚቃ ቅንብር የሚከተሉትን ሊያሟላ ይገባል፡፡

- ሀ. ዜማውን ተከትሎ ሀርሞኒው ሲቀናበርና ለልዩ ልዩ የሙዚቃ መሣሪያዎች በሚሆን መልኩ ተከፋፍሎ ሲቀናበር፡፡
- ለ. ዜማ እና ምቱ ተቀህደው ስሜትን ሊገዙ በሚችል ሁኔታ ተሟልተው ሲገኙ፡፡
- ሐ. ሜሎዲ፣ሀርሞኒና ሪትም ግሩፖች ተቀህደው የዜማውን አወጣጥና አወራረድ ውበት ጠብቀው ለአድማዬ ቀለል ባለ መልኩ ጆሮ ግቡ ሆነው መቅረብ ይኖርባቸዋል፡፡
- መ. ወጥ የሆኑና ከሌላ ቅንብር ጋር መመሳሰል የለባቸውም፡፡

9.4 የውዝዋዜ ወይም ዳንስ ቅንብር መስፈርት፤

ውዝዋዜ ወይም ዳንስ ድምጽና ምትን ተከትሎ የሚደረግ የአካል እንቅስቃሴ ሆኖ የሚከተሉትን ሊያሟላ ይገባል፡፡

- ሀ. እንቅስቃሴው የግጥሙን መልዕክት ገላጭ መሆን አለበት፡፡
- ለ. የሚቀርብበትን ብሔር-ብሔረሰብ ባህል የሚወክል፣ ያልተከለሰና ያልተበረዘ መሆን ይኖርበታል፡፡
- ሐ. የውዝዋዜው አሰላለፍ (ኬሮግራፊ) በየዜማዎቹ አወጣጥና አወራረድ የተከፋፈሉ እንቅስቃሴዎች ሊኖሩት ይገባል፡፡
- መ. አዲስና ወጥ ሆኖ ከዚህ በፊት ከተሰሩ ውዝዋዜዎች ጋር የማይመሳሰል ምስል መሆን ይገባዋል ፡፡

9.5 የሕፃናትና ወጣቶች ሙዚቃ ሊያሟላቸው የሚገባ መስፈርት፤

ከላይ የተጠቀሱት አዲስ የሚመጡት የፈጠራ ሥራች የመገምገሚ ቴክኒካዊ መስፈርቶች እንደተጠበቁ ሆነው ዝግጅቶቹ የሕፃናትን ሥነ-ምግባ የሚመጥን እያዝናና የሚያስተምራቸው እንዲሆን ስፈልጋል፡፡

- ሀ. ድርሰቶቹ የሕፃናትን የደስታ ምንጭ የሚፈጥሩ

ለ. ገጠመኞቻቸውን የሚያዳብሩ

ሐ. በራስ የመተማመን ብቃታቸውን የሚያጎለብቱ

መ. የቋንቋ ችሎታቸውን የሚያበለጽጉ

ሠ. ምናባዊ አድማሶቻቸውን የሚያሰፉ

ረ. ስለማህበረሰባቸውና አካባቢያቸው በቂ ግንዛቤ እንዲያገኙ የሚረዳ

ሰ. ውስጣዊ እና ወጭአዊ አካላቸውን ሙሉ አድርጎ ለትምህርት እና ለስራ ንቁ እና ብቁ ማድግን መሰረታዊ ዓላማው አድርጎ ድርሰቶቹ ሊዘጋጁ ይገባል።

10. አዳዲስ የሚመጡ የሙዚቃ ፈጠራ ሥራዎች ደረጃ አሰጣጥ፤

10.1 አንደኛ ደረጃ የዘፈን ወይም የመዝሙር ግጥም፤

ሀ. ቢያንስ በሁለትና ከሁለት በላይ የተከፋፈሉ አንቀጾች ሊኖሩት ይገባል።

ለ. እያንዳንዱ ስንኝ ተመጣጣኝ ሀረጎች ያሉት ሆኖ ሀረጎቹም በጠበቀ ምት ላይ የተመሠረቱ ሊሆን ይገባል።

ሐ. ስንኞቹም ሆኑ ሀረጎቹ ስሜትን ወይም ዜማን ሳይሰባብሩ ግንዛቤንና የአስተውሎት አድማስን ሊያሰፉ ይገባል።

መ. የሚቀርበው ግጥም ይዞ የተነሳውን ርዕስ ጉዳይ ተከትሎ የተፃፈና እያዘናና የሚያስተምር ሊሆን ይገባል።

ሠ. ግጥሙ አዲስና ወጥ ሊሆን ይገባል።

10.2 አንደኛ ደረጃ የዘፈን ወይም የመዝሙር ዜማ፤

ሀ. ዜማውን ተከትሎ ሀርሞኒው ሲቀናበርና ለልዩ ልዩ የሙዚቃ መሣሪያዎች በሚሆን መልኩ ተከፋፍሎ ሲቀናበር።

ለ. ዜማ እና ምቱ ተዋህደው ስሜትን ሊገዙ በሚችሉ ሁኔታ ተሟልተው ሲገኙ።

ሐ. ሜሎዲ፣ሀርሞኒና ሪትም ግሩፖች ተዋህደው የዜማውን አወጣጥና አወራረድ ውበት ጠብቀው ለአድማጭ ቀለል ባለ መልኩ ጆሮ ግቡ ሆነው መቅረብ ይኖርባቸዋል።

መ. ወጥ የሆኑና ከሌላ ቅንብር ጋር መመሳሰል የለባቸውም።

10.3 አንደኛ ደረጃ የዘፈን /የመዝሙር ቅንብር/

ሀ. ዜማውን ተከትሎ ሀርሞኒው ሲቀናበርና ለልዩ ልዩ የሙዚቃ መሣሪያዎች በሚሆን መልኩ ተከፋፍሎ ሲቀናበር።

ለ. ዜማ እና ምቹ ተዋህደው ስሜትን ሊገዙ በሚችሉ ሁኔታ ተሟልተው ሲገኙ።

ሐ. ሜሎዲ፣ሀርሞኒና ሪትም ግሩፖች ተዋህደው የዜማውን አወጣጥና አወራረድ ውበት ጠብቀው ለአድማዎቹ ቀለል ባለ መልኩ ጆሮ ግቡ ሆነው መቅረብ ይኖርባቸዋል።

መ. ወጥ የሆኑና ከሌላ ቅንብር ጋር መመሳሰል የለባቸውም።

10.4 አንደኛ ደረጃ የዘፈን /መዝሙር / የውዝዋዜ ቅንብር፤

ሀ. እንቅስቃሴው የግጥሙን መልዕክት ገላጭ መሆን አለበት።

ለ. የሚቀርብበትን ብሔር-ብሔረሰብ ባህል የሚወክል፣ ያልተከለሰና ያልተበረዘ መሆን ይኖርበታል።

ሐ. የውዝዋዜው አሰላለፍ (ኬሮግራፊ) በየዜማዎቹ አወጣጥና አወራረድ የተከፋፈሉ እንቅስቃሴዎች ሊኖሩት ይገባል።

መ. አዲስና ወጥ ሆኖ ከዚህ በፊት ከተሰሩ ውዝዋዜዎች ጋር የማይመሳሰል ምስል መሆን ይገባል ።

10.5 ሁለተኛ ደረጃ የዘፈን ወይም የመዝሙር ግጥም፤

በአንደኛ ደረጃ የዘፈን ወይም የመዝሙር ግጥም ከፊደል ተራ ሀ - መ የተቀመጡት መሥፈርቶች እንደተጠበቁ ሆኖ የግጥሙ ጭብጥ ወይም ዋናው ሃሳብ ከዚህ ቀደም ከተሠሩ ግጥሞች ጋር በተወሰነ መልኩ የሚመሳሰል ሲሆን፤

10.6 ሁለተኛ ደረጃ የዘፈን ወይም የመዝሙር ዜማ፤

በአንደኛ ደረጃ የዘፈን ወይም የመዝሙር ዜማ ከተጠቀሱት ውስጥ ፊደል ሐ እና መ የተቀመጡት መሥፈርቶች እንደተጠበቁ ሆኖ ዜማው በተወሰነ ደረጃ ከዚህ በፊት ከተሠሩ ዜማዎች ጋር መመሳሰል ወይም መቀራረብ ያለው ሲሆን፤

10.7 ሁለተኛ ደረጃ የዘፈን ወይም የመዝሙር ቅንብር፤

በአንደኛ ደረጃ የዘፈን ወይም የመዝሙር ሙዚቃ ቅንብር ከተጠቀሱት ከፊደል ሀ - ሐ የተቀመጡት መሥፈርቶች እንደተጠበቁ ሆኖ መግቢያና መሸጋገሪያው ላይ ከዚህ በፊት ከተሠሩ የሙዚቃ ቅንብሮች ጋር በተወሰነ መልኩ መመሳሰል ያለው ሲሆን፤

10.8 ሁለተኛ ደረጃ የዘፈን ወይም የመዝሙር ፣ውዝዋዜ ቅንብር፤

በአንደኛ ደረጃ የዘፈን ወይም የመዝሙር የውዝዋዜ ቅንብር ከተጠቀሱት ከፊደል ሀ - ለ የተቀመጡት መሥፍርቶች እንደተጠበቁ ሆኖ ቅንብሩ በተወሰነ መልኩ ከዚህ በፊት ከተሠሩት ኬሮግራፊዎች ምስል ቅንብር ጋር ተመሳሳይነት ያለው ሲሆን፤

10.9 ሶስተኛ ደረጃ የዘፈን /የመዝሙር / ግጥም፤

ሀ. ግጥሞቹ የሀገረሰቡን ቱባ ያገጣጠም ዘዴ እና ህብረተሰቡ በተለያዩ ጊዜ በተለያዩ ዘፈኖች ውስጥ በተደጋጋሚ የሚጠቀሙባቸው ተለምዶአዊ ግጥም ሆነው በተወሰነ መልኩ ተሻሽለው ሲቀርቡ፡፡

ለ. ግጥሞቹ ከላይ በተጠቀሰው በፊደል ሀ መልክ ሆኖ አቀራረባቸው ወይም ምታቸው መሠረታዊ ይዘታቸውን ሳይቀይሩ በተወሰነ መልኩ ተሻሽለው የቀረቡ ሲሆን፤

ሐ. ከላይ በሀ እና በለ የተጠቀሱት ሁኔታዎች ቢኖሩም የቀረቡበትን ቋንቋ ዘይቤ የማይለውጥ ሲሆን፤

10.10 ሶስተኛ ደረጃ የዘፈን /መዝሙር/ዜማ፤

ሀ. ዜማዎቹ የሀገረሰቡን ቱባ ባህላዊ የአዛዚያም ዘዴና ህብረተሰቡ በተለያዩ ጊዜ በተለያዩ ዜማዎች ውስጥ የተጠቀሙባቸውን ተለምዶአዊ ዜማዎች ሆነው በተወሰነ መልኩ ተሻሽለው ሲቀርቡ፤

ለ. ዜማዎቹ ከዚህ በላይ በሀ የተጠቀሰው እንደተጠበቀው ሆኖ አቀራረባቸው መሠረታዊ ይዘታቸው ሳይቀይሩ ተሻሽለው የቀረቡ ሲሆን፤

ሐ. በሀ እና በለ የተጠቀሱት ሁኔታዎች ቢኖሩም የቀረቡበትን ማህበረሰብ የአዛዚያም ዘይቤ የማይለውጥ ሊሆን ይገባል፡፡

10.11 ሶስተኛ ደረጃ የዘፈን /የመዝሙር/ ሙዚቃ ቅንብር፤

ሀ. ከዚህ በፊት በተለያዩ ሚዲያ ላይ የቀረቡ የሙዚቃ ቅንብሮችን የተወሰነ ለውጥ አክለውበት ሲቀናበር፤

ለ. ከዚህ በፊት የተቀናበሩ ሙዚቃዎችን እንደየ ኦርኬስትራው ወይም ሙዚቃ ግሩፑ ባህሪ ለኦርኬስትራው አመቺ እንዲሆን አድርጎ ሲያቀርብ፤

10.12 ሶስተኛ ደረጃ የዘፈን ወይም የመዝሙር ውዝዋዜ ቅንብር፤

ሀ. ውዝዋዜዎቹ የሀገረሰቡን ቱባ ባህላዊ የውዝዋዜ ዘዴ እና ህብረተሰቡ በተለያዩ ጊዜ በተለያዩ ባህላዊ ውዝዋዜዎች ውስጥ የተጠቀሙባቸውን ተለምዶአዊ ውዝዋዜዎች በተወሰነ መልኩ ተሻሽለው ሲቀርቡ፤

- ለ. ውዝዋዜዎቹ ከላይ በተጠቀሰው መልክ ሆነው አቀራረባቸውም መሠረታዊ ይዘታቸውን ሳይቀይሩ በተወሰነ መልክ ተሻሽለው ሲቀረቡ፤
- ሐ. በሀ እና በለ የተጠቀሱት ሆኔታዎች ቢኖሩም የቀረበበትን ማ/ሰብ ባህላዊ ውዝዋዜ የማይለውጥ ሊሆን ይገባል፡፡

ክፍል አራት

11 ስለ ዳይሬክተር / አዘጋጅ / እና ሙዚቃ አቀናባሪ አመዳደብ፤

11.1 ስለ ዳይሬክተር /አዘጋጅ/ አመዳደብ፤

አዘጋጅ ተመርጦ የሚቀርበው በድርሰት ገምጋሚ ኮሚቴ በኩል ሲሆን አመራረጡም እንደሚከተለው ይሆናል፡፡

11.1.1. ድርሰት ከተመረጠና በኅድረ ስራ ካውንስል ከፀደቀ በኋላ ቴክኒካዊ ቤቱ ገምጋሚ ኮሚቴው የመረጠውን ድርሰት የሚመጥን ባለሙያ በአዘጋጅነት ለመመደብ እንዲያስችለው በቅድሚያ ከቴክኒካዊ ቤቱ በተቀመጠው መሥራረት እንዲወዳደሩ ይጋብዛል ከቴክኒካዊ ቤቱ ተወዳዳሪ ካልተገኘ በቢሮው ስር ካሉት ቴክኒካዊ ቤቶችና ከቢሮው ባለሙያዎችን ጭምር በማስታወቂያ ይጋብዛል፡፡ ከዚያም ካልተገኘ ከውጭ በግልጽ ማስታወቂያ ይጋብዛል፤ ተወዳዳሪ አዘጋጆች ሲቀርቡም የድርሰቱ ኮፒ ይሰጣቸዋል፡፡

11.1.2. ከቢሮው ወይም ከቴክኒካዊ ቤቶች ውጭ የሚጋበዝ አዘጋጅ በዚህ መመሪያ የተገለፀው መመዘኛ እንደተጠበቀ ሆኖ በቴክኒካዊ ወይም በፊልም ስራ እንዲሰማራ ከቢሮው ዕውቅና የተሰጠው ሊሆን ይገባል፡፡

11.1.3. የሚወዳደሩት ባለሙያዎች የተመረጠውን ድርሰት በምን መልኩ ሊያዘጋጁት እንደሚፈልጉ የሚያቀርቡትን መግለጫና ሀሳብ /ኅድረ ምሳሌ/ ለመረጃና ረከርድ ኦፊሰር ሲያቀርቡ ኮሚቴው ከሠራተኛ መረጃና ረከርድ ኦፊሰር ተረክቦ ይገመግማል፡፡

11.1.4. ኮሚቴው ከእያንዳንዱ ተወዳዳሪ የቀረበውን መግለጫና ሀሳብ /ኅድረ ምሳሌ/ ከሚዘጋጀው ተውኔት መለኪያና መመዘኛ አንፃር ገምግሞ የተሻሉትን በመምረጥ ከ3 ያላነሱ ዕጩዎችን ከቴክኒካዊ ክፍሉ ሠራተኞች ጋር በአካል አቅርቦ የተዘጋጀበትን ኅድረ ምሳሌ በጥያቄና መልስ አወያይቶ የተሻለ ይመርጣል፡፡ በዚህ አሰራር የተመረጠ አዘጋጅ በኅድረ ስራ ካውንስሉ ቀርቦ መፅደቅ አለበት፡፡ ይሁን እንጂ ቁጥሩ ከላይ የተገለጸው አዘጋጅ ባይገኝ ድጋሚ ማስታወቂያ ወጥቶ አንድ ሰውም ቢቀርብ በዚህ አንቀፅ 9.1.7. የተዘረዘሩትን መስፈርቶች የሚያሟላ ከሆነ ለኅድረ ስራ ካውንስሉ ቀርቦ ይፀድቃል፡፡

11.1.5. የቴክኒክ ቤቱ የኪነ-ጥበብ አመራር ዳይሬክተር በቴክኒክ ክፍሉ የተመረጠውን አዘጋጅ ለፕሮሰስ ካውንስሉ በማቅረብ ካፀደቀ በኋላ ከተመረጠው አዘጋጅ ጋር ውል ይፈርማል።

11.1.6. አዘጋጁም ለቴክኒኩ የሚመጥኑ ተዋናዮችን በዚህ መመሪያ በተቀመጡት መመዘኛዎች መሠረት ከመረጠ በኋላ ዝግጅቱን ይቀጥላል።

11.1.7. ለአዘጋጅነት ውድድር የሚቀርቡት (የሚጋበዙት) ባለሙያዎች በቴክኒክ ጥበብ የመጀመሪያ ዲግሪ ወይም ዲፕሎማ ያላቸውና በአዘጋጅነት ወይም በትወና ወይም ሙያውን በማሰልጠን ከ2 ዓመት ያላነሰ ልምድ ያላቸው ይሆናሉ። ፕሮዳክሽን ከውጭ ተዘጋጅቶ ሲመጣም የቀረበው ቴክኒክ በገምጋሚ ኮሚቴ ብቃቱ ከተረጋገጠ የአዘጋጁን ተፈላጊ ችሎታዎች ኮሚቴውም ሆነ ቴክኒክ ቤቱ ማወቅ አይጠበቅበትም።

11.1.8. የዝግጅት ፕሮፖዛሉን በመመርመር አዘጋጅ የሚመረጠው ቢቻል በውይይትና በመግባባት ላይ በመድረስ ይሆናል። ካልተቻለ ግን በድምፅ ብልጫ ይወሰናል።

11.1.9. አንድን ቴክኒክ ለማዘጋጀት የሚፈጀው ጊዜ ከሁለት ወር መብለጥ የለበትም።

11.1.10. ከመድረክ የወረደ ቴክኒክ በድጋሚ ወደ መድረክ መመለስ አስፈላጊ ሆኖ ሲገኝ የቀድሞው አዘጋጅ በህይወት ከሌለ ወይም ማዘጋጀት የማይችልበት ደረጃ ላይ ካለ በአንቀፅ 11 ንዑስ አንቀፅ 11.1.7 ላይ በተቀመጠው መሥፈርት መሠረት ሌላ አዘጋጅ ይመረጣል። በቴክኒክ ሙያ የተመረቀ ከሆነ ራሱ እንዲያዘጋጀው በቴክኒክ ጥበብ ያልተመረቀ ከሆነ ወይም አዘጋጁ የሌለ ወይም በወቅቱ ማዘጋጀት የማይችል ከሆነ በዚህ መመሪያ መሠረት ሌላ አዘጋጅ ተመርጦ እንዲያዘጋጀው ይደረጋል።

11.2 የሙዚቃ አቀናባሪ አመዳደብ፤

11.2.1 በገምጋሚ ኮሚቴ ተገምግሞ ያለፉ አዳዲስ ግጥምና ዜማዎች ለሙያው በተመደበው የኪነ -ጥበብ ልማት ሲኒየር ኦፊሰር አማካኝነት ኬዝ ቲሙ ተወያይቶ በኬዝ ቲሙ ውስጥ ላሉ አቀናባሪዎች ይሰጥና ወደ ሥራ ይገባሉ።

11.2.2 ከላይ የተገለጸው ሀሣብ እንደተጠበቀ ሆኖ የአንድ ወቅት አዳዲስ የፈጠራ ሥራዎች ሁሉንም በአንድ አቀናባሪ እንዲቀናበሩ ከተፈለገ፡፡ ድርሰቶች እንዳለፉ ለአቀናባሪዎች ለ15 ቀን የሚቆይ ማስታወቂያ ይወጣል፡፡ በወጣው ማስታወቂያ መሠረት ተወዳዳሪዎቹ የሚከተሉትን ሊያሟሉ ይገባል፡፡

ሀ/ በሙያው ከታወቀ የትምህርት ተቋም ዲግሪና በማቀናበር ስራ 3 ዓመት የስራ ልምድ ያለው ወይም ዲፕሎማ ኖሮት በማቀናበር ስራ 5 አምስት ዓመት የስራ ልምድ ያለው ሊሆን ይገባል፡፡

ለ/ በሙያው ስራ ከቢሮው የስራና የሙያ ፈቃድ ያለው

ሐ/ በወጣው ማስታወቂያ መሠረት የተመዘገቡ አቀናባሪዎች እያንዳንዱን ድርሰት የሚያቀናብሩበትን ነፍረት ያቀርባሉ፡፡

መ/ የሙዚቃ ድርሰት ገምጋሚ ኮሚቴው የቀረቡትን ነፍረቶች በማወዳደር ከ1 -3 የወጡትን አቀናባሪዎች ከዝርዝር መግለጫ ጋር ለነፍረት ካውንስል ያቀርባሉ፡፡

ሰ/ የነፍረት ካውንስል የቀረበለትን ዝርዝር መግለጫ ካየ በኋላ እንዲያቀናብር የተመረጠውን ሙያተኛ ውሳኔ ያፀድቃል፡፡ የኪነ-ጥበብ ዳይሬክተሩም ከአቀናባሪው ጋር ውል ተዋውሎ ወደ ሥራ ይገባል፡፡

ክፍል አምስት

12 ስለ ቴአትር የመድረክ ቆይታ ጊዜ፣ ከቴአትር ቤት ውጭ የሚገኙ ተጋባዥ የኪነ-ጥበብ ሙያተኞች ስለሚጋበዙበት አሰራር እና ስለ ኪነ - ጥበብ አገልግሎት ጥያቄ አቀራረብ፤

12.2 ከቴአትር ቤት ውጭ የሚገኙ ተጋባዥ የኪነ-ጥበብ ሙያተኞች ስለሚጋበዙበት አሠራር፤

ቢሮው በሚያስተዳድራቸው ቴአትር ቤቶች ውስጥ የሚገኙት ተዋንያን፣ ሙዚቀኞች፣ ተወዛዋገሮችና የኪነ-ጥበብ ባለሙያዎች በBPR ጥናት መሠረት የሥራ መደባቸውና ደረጃቸው ተመሳሳይ ቢሆንም አንድ ባለሙያ ከሌላው ባለሙያ በተለያዩ ምክንያቶች የተሻለ እንደሚሆን ይታመናል። ሆኖም እያንዳንዱ ቴአትር ቤት የሚቀጥራቸው ባለሙያዎች ለሥራው ብቃት አላቸው ተብሎ ስለሚቀጠሩ ከተቀጠሩ በኋላ ብቃታቸውን ወደ ላቀ ደረጃ ለማድረስ የማብቃትና የማበረታታት ኃላፊነት ያለበት ቴአትር ቤቱ ነው። ከዚህም ሌላ በመንግስት የሠራተኞች አስተዳደር ህግ መሠረት ለባለሙያዎች ሥራ ሰጥቶ የማሰራት ኃላፊነት ያለበት አሰሪው ስለሆነ በዚህ መርህ መሠረት ማሰራት ግዴታው ነው። ነገር ግን፤

1. ቴአትር ቤቶቹ ያሏቸው ሙያተኞች ውስን በመሆናቸው ባሉት ሙያተኞች ብቻ ሁል ጊዜ የሚዘጋጁ ዝግጅቶች የተመልካችን ቀልብ ገዝቶ የመያዝ ችግር በመኖሩ፤
2. ወቅትን ተከትለው ከመንግሥት የትኩረት አቅጣጫ ጋር ተቀናጅተው የሚቀርቡት የሙዚቃ ዝግጅቶች አሰልጅ እንዳይሆኑና በየዝግጅቶቹ ጣልቃ የተለያዩ ታለንቶች ያላቸው ሙያተኞች እንዲገኙ መደረጉ ተመልካች ዝግጅቶችን በተደጋጋሚ እንዲያያቸው ለማድረግ፤
3. በቴአትር ቤቶች ያሉ ሙያተኞች በየጊዜው የተሻለ ደመወዝና ጥቅም ለማግኘት ሲሉ ወደ ሌላ የሥራ ቦታ ስለሚሄዱ ይህንን ክፍተት ለመሙላት ደግሞ ተጋባዥ አርቲስቶችን እየጋበዙ ማሠራት ተገቢ በመሆኑ፤ በአጠቃላይ የቴአትር ቤቶች በየጊዜው አሠራራቸውን መለወጥና የተመልካችን ፋላንት አማልተው የሚጠበቅባቸውን ድርሻ ለማበርከት ከላይ የተጠቀሱት የአሠራር መርህ መከተል ወቅቱ የሚጠይቅ በመሆኑ እና የሚቀርበው ትርኢት በባህሪው ውስብስብነት ምክንያት ከቴአትር ቤቶች ውጭ ያሉ ባለሙያዎችን መጋበዝ የግድ አስፈላጊ ሆኖ ከተገኘ የሚከተለውን አሰራር ተከትሎ መፈፀም አለበት።

12.2.1 የሚዘጋጀው ቴአትር ከሆነ አዘጋጁ ባለሙያዎችን ሲመርጥ /ሲመድብ/ ቴአትር ከሚዘጋጅበት ቴአትር ቤት ወይም በቢሮው ስር ከሚገኙ ቴአትር ቤቶች ገፀ - ባህሪውን የሚሸፍን ባለሙያ ማግኘት ካልተቻለ የቴአትር ክፍሉን ሠራተኞች በማወያየት ከውይይቱ የተገኘውን ሀሳብ ከራሱ ሀሳብ ጋር ጠምሮ በኖሮሰስ ካውንስል በማፀደቅ በውል ሊመደብ ይችላል።

12.2.2 የሚዘጋጀው ሙዚቃ ከሆነ ሙዚቀኛ ወይም ድምፃዊ ለሚዘጋጀው ሥራ የሚመጥን በቴአትር ቤቱ ውስጥ ካልተገኘ የሙዚቃ ክፍሉን ሰራተኞች በማወያየት በውይይቱ የተገኘውን ሀሳብ ከራሱ ሀሳብ ጋር ጠምሮ በቅድሚያ በቢሮው ስር ላሉት ቴአትር ቤት ባለሙያዎች ቅድሚያ በመስጠት በኖሮሰስ ካውንስል በማፀደቅ በውል እንዲጋበዝ ይደረጋል።

12.2.3 ከላይ በቁጥር 12.1.1. እና 12.1.2. በተጠቀሰው መሠረት አሠራሩ እንደተጠበቀ ሆኖ የጥበባቱ የደረጃ መሥፈርት እንደሚተለው ይሆናል።

12.3 የተጋባዥ ተዋናይ የችሎታ ደረጃ መመዘኛ መሥፈርት፤

12.3.1 የአንደኛ ደረጃ ተጋባዥ ተዋናይ /መሪ ተዋናይ/

- ሀ/ በቴአትር ተመልካች ህ/ተሰብ ዘንድ በተዋናይነት ችሎታው የታወቀ፤
- ለ/ ቀደም ሲል ለተመልካች በቀረቡ ከ5 ባላንሱ ተውኔቶች የመሪ ገፀባህሪ ሚና ተጫው የተወደደ /የተመሰገነ/ ወይም በአጭር ጊዜ በተለያዩ ሚዲያዎችና ቴአትር በሠራቸው ሥራዎች በሙያው ብቃት ታዋቂነት ያተረፈና በአዘጋጁ ለተመረጠ ገፀ -ባህሪይ ተስማሚሆኖ የተገኘ፤
- ሐ/ ውስብስብ ገፀ - ባህሪያትን መጫወት የሚያስችል የሙያ ችሎታና ብቃት ያለው፤
- መ/ እንዲጫወተው/ እንዲሠራው/ የሚሰጠውን ገፀ - ባህሪይ የፈጠራ ችሎታውን በመጨመር ማዳበር የሚችል።
- ሠ/ በልምምድና በትርጉም ወቅቶች ሰዓትን በማክበር በሙያ ሥነ - ምግባሩ ለሌሎች አጋር ባለሙያዎች መልካም አርአያ የሚሆን ተዋናይ መመዘኛውን ማሟላቱ የቴአትር ቤቱ የኪነ -ጥበብ አመራር ዳይሬክተር ፣ስቴጅ ማናጀር እና የኪነ -ጥበብ ልማት ሲኒየር ኦፊሰር አምነው ሲያረጋግጡ እና በኪነ - ጥበብ አመራር ዳይሬክተር ሲፀድቅ ለዚህ አንደኛ ደረጃ ተጋባዥ ተዋናይ

በዚህ መመሪያ ላይ በተመለከተው ሠንጠረዥ መሠረት ክፍያው ተፈጻሚ ይሆናል።

12.3.2 ሁለተኛ ደረጃ ተጋባዥ ተዋናይ፤

ሀ/ በቴአትር ተመልካቾች ዘንድ ታዋቂ የሆነ፤

ለ/ ቀደም ሲል ለተመልካች በቀረቡ ከአምስት ባላንሱ ተውኔቶች ውስጥ

በማንኛውም የተሰጠውን የገፁ-ባህርይ ሚና በአግባቡ ተጫውቶ የተመሰገነ፤

ሐ/ ለተጋበዘበት ተውኔትና ለሚመደብበት ገፁ -ባህርይ አስተማማኝ ችሎታ ያለው፤

መ/ በልምምድና በትርጉሚት ወቅቶች ሰዓትን በማክበር በሙያ ሥነ - ምግባሩ ለሌሎች አጋር ባለሙያዎች መልካም አርአያ የሚሆን ተዋናይ መመዘኛውን ማሟላቱ የቴአትር ቤቱ የኪነ -ጥበብ አመራር ዳይሬክተር ፣ሱቴጅ ማናጀር እና የኪነ -ጥበብ ልማት ሲኒየር ኦፊሰር አምነው ሲያረጋግጡ እና በኪነ - ጥበብ አመራር ዳይሬክተር ሲፀድቅ ለዚህ አንደኛ ደረጃ ተጋባዥ ተዋናይ በዚህ መመሪያ ላይ በተመለከተው ሠንጠረዥ መሠረት ክፍያው ተፈጻሚ ይሆናል።

12.3.3 ሶስተኛ ደረጃ ተጋባዥ ተዋናይ፤

ሀ/ ቴአትር የመጫወት ተሰጥኦና ዝንባሌ ያለው፤

ለ/ ቢቻል በትልልቅ የመድረክ ተውኔቶች ወይም አጫጭር ድራማዎች ላይ ትናንሽ የአጃቢገፁ - ባህርያትን የተጫወተ /የተሳተፈ/

ሐ/ በልምምድ ነገራዎችና በትርጉሚት ወቅቶች ሰዓትን አክብሮ መገኘት የሚችል፤

መ/ ለተውኔት ትርጉሜት ዕድሜያቸው ከ18 ዓመት በታች የሆኑ ሕጻናትና ወጣቶች ሲያስፈልጉና ከላይ የተዘረዘሩት መስፈርቶች ቀደም ሲል በተጠቀሱት የቴአትር ቤቱ ወሳኝ አካላት ሲታመንበት፤ በዚህ መመሪያ ላይ በተመለከተው ሠንጠረዥ መሠረት ክፍያው ተፈጻሚ ይሆናል።

12.4 የተጋባዥ የሙዚቃ ጥበብ የችሎታ ደረጃ መመዘኛ መስፈርት፤

12.4.1 የአንደኛ ደረጃ ተጋባዥ ድምጻዊ፤

ሀ/ በተመልካች /አድማጩ/ ሕብረተሰብ ዘንድ በድምጻዊነት ሙያው የተደነቀ፤ እና ደረጃውን በጠበቀ ባለኮከብ ሆኖ ውስጥ በድምጻዊነት አራት ዓመት የሰራ ልምድ ያለው፤

ለ/ ከታዋቂ ባንዶች ጋር በትላልቅ የሙዚቃ ዝግጅቶች ላይ በተደጋጋሚ ስራውን ያቀረበና ማስረጃ ማቅረብ የሚችል

ሐ/ የተጋበዘበትን ብሔረሰብ ባህልና ቋንቋ ጠንቅቆ የሚያውቅ፤

መ/ በወቅቱ በሥራው ካሴት ያወጣ፤ ነጠላ ዜማ እና የሙዚቃ ክሊፕ የሰራው ስራ በተለያዩ ሚዲያ ላይ ሽፋን ያገኘ እና በህብረተሰቡም ከፍተኛ ተደማጭነት ያገኘ፤

ሠ/ በልምምድና በትርኢት ወቅት ሥራውን አክብሮ የሚገኝ፡፡

ረ/ በአንድ መድረክ ላይ በካሴት ካቀረባቸው የግል ሥራዎቹ ውስጥ ቢያንስ 3 ወጥ ሥራዎችን ማቅረብ የሚችል፡፡

ሰ/ በአጠቃላይ የኪነ - ጥበብ ሙያ ሥነ - ምግባር በማክበር ለሌሎች መሰል ሙያተኞች ተተኪ ባለሙያዎች መልካም አርአያ / ምሳሌ / ሊሆን የሚችል እና ከላይ የተዘረዘሩትን አራቱን እና ከዚህ በላይ መመዘኛዎች ከላይ የተጠቀሱትን መመዘኛዎች ማሟላቱን የየቴአትር ቤቱ የኪነ - ጥበብ አመራር ዳይሬክተር፣ ስቴጅ ማናጀርና የኪነ-ጥበብ ልማት ሲኒየር ኦፊሰር ሲያረጋግጡና በኪነ - ጥበቡ አመራር ዳይሬክተሩ ሲፀድቅ፤ የሥራ ኮንትራት ውል እንዲፈረም በማድረግ ለድምጻዊው አርቲስት በዚህ መመሪያ በተመለከተው ሠንጠረዥ መሠረት መድረክና የልምምድ ጊዜ የትራንስፖርት ሂሳብ ይከፈላል፡፡

12.4.2 ሁለተኛ ደረጃ ተጋባዥ ድምጻዊ፤

ሀ/ በመድረክ ትርዒት የማቅረብ በቂ የሙያ ልምድ ያለው፤ እና ደረጃውን በጠበቀ ባለኮከብ ሆኖ ውስጥ ለሁለት ዓመት የሰራና ማስረጃ ማቅረብ የሚችል፤

ለ/ ከታዋቂ ባንዶች ጋር በትላልቅ የሙዚቃ ዝግጅቶች ላይ ስራን ከሦስተ ጊዜ በላይ ያቀረበና ማስረጃ ማቅረብ የሚችል፤

ሐ/ የድምፃዊነት ችሎታውን በሕዝብ ዘንድ ያስመሰከረ፤

መ/ ቢቻል በተለያዩ ቋንቋዎች መጫወት የሚችል፤

ሠ/ በአጠቃላይ የኪነ - ጥበብ ሙያ ሥነ - ምግባር በማክበር ለሌሎች መሰል ሙያተኞች ተተኪ ባለሙያዎች መልካም አርአያ /ምሳሌ / ሊሆን የሚችል እና ከላይ ከተዘረዘሩት ሦስቱንና ከዚያ በላይ መመዘኛዎችን ማሟላቱን የየቴአትር ቤቱ የኪነ - ጥበብ አመራር ዳይሬክተር፣ ስቴጅ ማናጀርና የኪነ-ጥበብ ልማት ሲኒየር ኦፊሰር ሲያረጋግጡበኪነጥ - ጥበቡ አመራር ዳይሬክተሩ ሲፀድቅ ፣ የሥራ ኮንትራት ውል እንዲፈረም በማድረግ ለድምፃዊው አርቲስት በዚህ መመሪ ላይ በተመለከተው ሠንጠረዥ መሰረት የመድረክና የልምምድ ጊዜ የትራንስፖርት ሂሳብ ይከፈላል፡፡

12.4.3. ሶስተኛ ደረጃ ድምጻዊ፤

ሀ/ በሚዘጋጅ የሙዚቃ ዝግጅቶች ወይም ሙዚቃዊ ድራማ ልዩ ባህሪ ወይም አስገዳጅነት የድምጻዊው ወጥ ሥራዎች አስፈላጊ ሆኖ ሲገኝ፤

ለ/ በተወሰነ ደረጃ በተመልካች ዘንድ ታዋቂነትና ተቀባይነት ያለው፤

ሐ/ በልምምድና በሥራ ሰዓት አስቀድሞ የሚገኝ፤

መ/ በአጠቃላይ የኪነ-ጥበብ ሙያ ሥነ ምግባር በማክበር ለሌሎች መሰል ሙያተኞች ተተኪ ባለሙያዎች መልካም አርአያ /ምሳሌ/ ሊሆን የሚችል፡፡

ከላይ የተጠቀሱትን መመዘኛዎች ማሟላቱን የየቴአትር ቤቱ የኪነ - ጥበብ አመራር ዳይሬክተር፣ ስቴጅ ማናጀርና የኪነ-ጥበብ ልማት ሲኒየር ኦፊሰር ሲያረጋግጡና በኪነጥ - ጥበቡ አመራር ዳይሬክተሩ ሲፀድቅ፣ የሥራ ኮንትራት ውል እንዲፈረም በማድረግ ለድምፃዊው አርቲስት በዚህ መመሪያ በተመለከተው ሠንጠረዥ መሠረት የመድረክና የልምምድ ጊዜ የትራንስፖርት ሂሳብ ይከፈላል፡፡

12.4.4 አንደኛ ደረጃ የሙዚቃ መሣሪያ ተጨዋች ተጋባዥ ሙዚቀኛ፤

ሀ/ በሀገሪቱ ውስጥ ካሉ የሙዚቃ ተቋማት በሙዚቃ ትምህርት ዲግሪ እና 0 ዓመት ስራ ልምድ ዲፕሎማ እና 2 ዓመት ሰርተፊኬት እና 4 ዓመት የስራ ልምድ ማስረጃ ማቅረብ የሚችል፤

ለ/ በሙዚቃ መሣሪያ ተጨዋችነቱ /ባለሙያነቱ/ በሕብረተሰብ የታወቀ፣ እና ሙዚቃዎችን ወደ ሙዚቃ ናታ /ስኮር/ ለውጦ ለተለያዩ ሙዚቃ መሣሪያዎች እንደመሣሪያቸው ባህሪያት ጽፎ ማቅረብ የሚችል፤

ሐ/ ነጠላ የሆኑትን ዜማ/ሜሎዲ/ ወደ ህብረ ድምፅ /ሀርሞናይዜሽን/ መለወጥ የሚችል፤

መ/ለቡድኑ ኦርኬስትራይዜሽን ሥራ ቀና ሙያዊ አስተዋጽኦ ማበርከት የሚችል መሆኑ የተረጋገጠለት፤

ሠ/ የተሰጠውን የሙዚቃ ሥራ ፈጥኖ የሚይዝና ለሌሎችም የሚያስዝ።

ረ/ በአጠቃላይ የኪነ-ጥበብ ሙያ ሥነ ምግባር በማክበር ለሌሎች መሰል ሙያተኞች ተተኪ ባለሙያዎች መልካም አርአያ /ምሳሌ/ ሊሆን የሚችል። እና ከላይ ከተዘረዘሩት አራቱን እና ከዚያ በላይ መመዘኛዎች ማሟላቱን የየቴአትር ቤቱ የኪነ - ጥበብ አመራር ዳይሬክተር፣ስቴጅ ማናጀርና የኪነ-ጥበብ ልማት ሲኒየር ኦፊሰር ሲያረጋግጡና በኪነ - ጥበቡ አመራር ዳይሬክተሩ ሲፀድቅ፣ የሥራ ኮንትራት ውል እንዲፈረም በማድረግ ለድምፃዊው አርቲስት በዚህ መመሪያ በተመለከተው ሠንጠረዥ መሠረት የመድረክና የልምምድ ጊዜ የትራንስፖርት ሂሳብ ይከፈላል።

12.4.5 ሁለተኛ ደረጃ የሙዚቃ መሣሪያ ተጨዋች ተጋባዥ ሙዚቀኛ፤

ሀ/ በሀገሪቱ ውስጥ ካሉ የሙዚቃ ተቋማት በሙዚቃ ትምህርት ዲግሪ እና 0 ዓመት ዲፕሎማና 1 ዓመት የስራ ልምድ ያለው ወይም ሰርተፊኬት እና 2 ዓመት የስራ ልምድ ማስረጃ ማቅረብ የሚችል፤

ለ/ ወደ ሙዚቀኞች /ስኮር/ የተወጡትን ሙዚቃዎች ማንበብ የሚችል፤

ሐ/ የኦርኬስትራይዜሽን ሥራ በቂ ልምድ ያለው፤

መ/ በአጠቃላይ የኪነ-ጥበብ ሙያ ሥነ ምግባር በማክበር ለሌሎች መሰል ሙያተኞች ተተኪ ባለሙያዎች መልካም አርአያ / ምሳሌ / ሊሆን የሚችል። ከላይ የተጠቀሱትን መመዘኛዎች ማሟላቱን የየቴአትር ቤቱ የኪነ - ጥበብ አመራር ዳይሬክተር፣ስቴጅ ማናጀርና የኪነ-ጥበብ ልማት ሲኒየር ኦፊሰር ሲያረጋግጡና በኪነ - ጥበቡ አመራር ዳይሬክተሩ ሲፀድቅ፣ የሥራ ኮንትራት ውል እንዲፈረም በማድረግ ለድምፃዊው አርቲስት በዚህ መመሪያ ላይ በተመለከተው

ሠንጠረዥ መሠረት የመድረክና የልምምድ ጊዜ የትራንስፖርት ሂሳብ ይከፈላል።

12.4.6 ሶስተኛ ደረጃ የሙዚቃ መሣሪያ ተጨዋች ተጋባዥ ሙዚቀኛ፤

ሀ/ ለትርጉሙ በተለየ መንገድ የሙዚቃ መሣሪያውን እና ተጨዋቹን ሲፈልግ፤

ለ/ በተለያዩ ምክንያት በቡድኑ ውስጥ ያሉ መሣሪያ ተጨዋች እጥረት ሲያጋጥም፤

ሐ/ በልምምድ እና በሥራ ሰዓት ቀድሞ የሚገኝ፤

መ/ በአጠቃላይ የኪነ-ጥበብ ሙያ ሥነ ምግባር በማክበር ለሌሎች መሰል ሙያተኞች ተተኪ መሣሪያዎች መልካም አርአያ /ምሳሌ/ ሊሆን የሚችል።

ከላይ የተጠቀሱትን መመዘኛዎች ማሟላቱን የየቴአትር ቤቱ የኪነ - ጥበብ አመራር ዳይሬክተር ፣ ስቴጅ ማናጀርና የኪነ-ጥበብ ልማት ሲኒየር ኦፊሰር ሲያረጋግጡና በኪነ - ጥበብ አመራር ዳይሬክተሩ ሲፀድቅ ፣ የሥራ ኮንትራት ውል እንዲፈረም በማድረግ ለድምፃዊው አርቲስት በዚህ መመሪያ ላይ በተመለከተው ሠንጠረዥ መሠረት የመድረክና የልምምድ ጊዜ የትራንስፖርት ሂሳብ ይከፈላል።

12.4.7. አንደኛ ደረጃ ተጋባዥ የውዝዋዜ ጥበብ ባለሙያ፤

ሀ/ አንድን ርዕስ ጉዳይ ይዞ ርዕስ ጉዳዩን ገላጭ በሆነ መልኩ ራሱን ችሎታ /በሶሊስትነት/ ዝግጅት የሚያቀርብ።

ለ/ በሙዚቃ ዝግጅት ወይም በሙዚቃዊ ድራማ ዝግጅት ወቅት በማይም የተሰጠውን ሀሳብ የሚገልፅ።

ሐ/ በአንድ ዝግጅት ወቅት ራሱን ችሎ የተሰጠውን ርዕስ ጉዳይ ለማንኛውም የማጀቢያ ሙዚቃ ውጭ በውዝዋዜ የሚገልፅ፤

መ/ በልምምድ እና በሥራ ወቅት ሰዓቱን አክብሮ የሚገኝና ለሌሎችም አርአያ የሆነ እና ይኸው ጉዳይ በሥራ ሀላፊዎች ሲረጋገጥ የሥራ ኮንትራት ውል እንዲፈረም ተደርጎ በየትርጉሙ በመድረክ የሚከፈለውን ክፍያ እና የልምምድ ጊዜ የትራንስፖርት ክፍያ በዚህ መመሪያ ላይ በተመለከተው ሠንጠረዥ መሠረት ክፍያው ይፈፀማል።

12.4.8. ሁለተኛ ደረጃ ተጋባዥ የውዝዋዜ ጥበብ ባለሙያ፤

በዚህ አንቀጽ በ“ሀ” እና በ“ለ” እና በ“መ” የተጠቀሱት እንደተጠበቁ ሆነው በተጨማሪም በአንድ ዝግጅት ወቅት ራሱን ችሎ የተሰጠውን ርዕስ ጉዳይ የማጀቢያ ሙዚቃ እየተሰጠው ርዕስ ጉዳዩን በውዝዋዜ የሚገልፅ፤

12.4.9. ሶስተኛ ደረጃ ተጋባዥ የውዝዋዜ ጥበብ ባለሙያ፤

ሀ/ መሠረታዊ የውዝዋዜ እንቅስቃሴዎችን ጠንቅቆ የሚያውቅ፤

ለ/ የተለያዩ ብሔር-ብሔረሰብ ውዝዋዜ ወይም የዘመናዊ ዳንስ ስልቶችን የሚያውቅ፤

ሐ/ የተሰጠውን የውዝዋዜ ስልት ከሌሎች ቀድሞ መያዝ የሚችል እና ለሌሎች

ሙያተኞችም ቀድሞ የተረዳውን የውዝዋዜ ስልት ማስያዝ የሚችል፤

መ/ በቡድን ልምምድ እና በሥራ ወቅት ሰዓቱን አክብሮ የሚገኝ እና ለሌሎች አርአያ

የሆነ እና ይኸውም ጉዳይ በሥራ ሀላፊዎች ሲረጋገጥ የሥራ ኮንትራት ውል

እንዲፈረም ተደርጎ በየትርኢቱ በመድረክ የሚከፈለውን ክፍያ እና የልምምድ

ጊዜ የትራንስፖርት ክፍያ በዚህ መመሪያ ላይ በተመለከተው ሠንጠረዥ መሠረት

ክፍያው ይፈፀማል፡፡

12.1 የቴአትር የመድረክ ቆይታ ጊዜና የአዘቦት ቴአትር አመዳደብ፤

አንድ ቴአትር ለመድረክ ከበቃበት ጊዜ ጀምሮ ለምን ያህል ጊዜያት በመድረክ ላይ እንደሚቆይ በግልጽ የተቀመጠ መመሪያ ባለመኖሩ ብዙ ተመልካች ያለውን በማስቀጠልና ተመልካች ያጣውን በማውረድ ይሰራል፤ በሌላ በኩል እያንዳንዱ ቴአትር ቤት በየዓመቱ ዕቅድ ሲያቅድ ስንት አዲስ የሰንበት ቴአትርና ስንት የአዘቦት ጊዜ ቴአትር እንደሚያቀርብ የሚያቅድ ሲሆን ከዚህ ጋር ለሥራው የሚያስፈልገውን በጀት አብሮ ይዞ ያስፈቅዳል፡፡ በዕቅድ የሚከናወን ተግባር ደግሞ በጊዜ ገደብ ሊወሰን ስለሚገባ ይህንኑ አሰራር በመመሪያ ማስቀመጡ ተገቢ ሆኗል፡፡ በዚህ መሠረት፡-

12.1.1 አንድ ቴክኒሻን በድርሰት ገምጋሚ ኮሚቴ ተመርጦ ለመድረክ ከበቃ በኋላ በቂ ተመልካች ኖሮት ተመጣጣኝ ገቢ ካስገባ እስከ 2 ዓመት በመድረክ ላይ መቆየት ይችላል።

12.2.2 ተመልካቹ ከቴክኒሻን ቤቱ አዳራሽ ከ1/3ኛ በታች ከወረደና በቁጥር 12.3 የተጠቀሰውን የማይሸፍን ከሆነ በ3 ወር ጊዜ ውስጥ ሌላ ተተኪ ተዘጋጅቶ ከመድረክ ይወርዳል።

12.2.3 ከዚህ በላይ በተ.ቁ 1 እና 2 የተገለጹት አሰራሮች እንደተጠበቁ ሆነው ቴክኒሻን በቂ ተመልካች ሳይኖረው ቀርቶ ለተከታታይ 4 ሳምንታት ገቢውም የመድረክና ማስታወቂያ ወጭውን የማይሸፍን ከሆነ ከላይ የተገለጸው የጊዜ ገደብ ሳይደርስ ዝርዝር ሪፖርቱ ለኅድረ ሰነድ ካውንስል ቀርቦ ከተገመገመ በኋላ ከመድረክ እንዲወርድ ሊወሰን ይችላል።

12.2.4 ቴክኒሻን ተመልካች /ታዳሚ/ አለው በሚል ብቻ ረጅም ጊዜ እንዲቆይ ከተደረገ ሌሎች ባለሙያዎች የሚያቀርቧቸው ተውኔቶች እድል ስለማያገኙና አዲስ ፈጠራን ለመድረክ ለማብቃትና የፈጠራ ባለቤቶችንም ለማበረታታት ቴክኒሻንን በዕቅድ ማዘጋጀት አስፈላጊ በመሆኑ አንድ ቴክኒሻን ለመድረክ እንደበቃ ወዲያውኑ ሌላ ጽሑፊ ተውኔት ተቀብሎ መገምገምና ለቀጣይ ኅድግራም ማዘጋጀት የቴክኒሻን ቤቱ ኃላፊነት ይሆናል።

12.2.5 በቴክኒሻን ቤቱ መድረክ ከላይ በተ.ቁ 1 እና 2 መሠረት ሲታይ ቆይቶ ከመደበኛ ኅድግራም የወጣ ቴክኒሻን በአዘቦት ኅድግራም ውስጥ ገብቶ እንዲታይ አስፈላጊ ሆኖ ከተገኘ በተራ ቅደም ተከተላቸው መሠረት ተመዝግበው በኅድረ ሰነድ ካውንስል እየተወሰነ እንደ ተመልካቹ ብዛትና ገቢ ለአንድ ዓመት መታየት ይችላል።

12.2.6 ይህ የቴክኒሻን የመድረክ የቆይታ ጊዜ ከቴክኒሻን ቤቶች መድረክ ተከራይተው ለሚሰሩ ድርጅቶችም ይሰራል። ያም ሆኖ ድርጅቶቹን ለማበረታታትና የተመልካቹን ፍላጎት ግምት ውስጥ በማስገባት የቆይታ ጊዜው 6 ወራት ሊራዘም ይችላል።

12.2.7 ቴክኒሻን ቤቱ 70% መድረኮችን በራሱ ፕሮዳክሽን መሸፈን ይገባዋል። ለውጭ አንተርፕራይዞች ደግሞ እስከ 30% ሊያከራይ ይችላል።

12.3 የኪነ-ጥበብ አገልግሎት ጥያቄ ሲቀርብ ስለሚስተናገድበት አሰራር፤

መንግሥታዊና መንግሥታዊ ያልሆኑ መ/ቤቶችና ተቋማት ከቴአትር ቤቶች ለሚፈልጓቸው የኪነ-ጥበብ ውጤቶችና የአዳራሽ ኪራይ አገልግሎት ከቴአትር ቤቶች መድረክ ውጭ ለሚሰጡ የኪነ-ጥበብ ውጤቶች አገልግሎት ለመስጠትና ለህብረተሰቡ ተደራሽ ለማድረግ በሚደረገው ጥረት አገልግሎቶች እየተሰጡ ቢሆንም አሰራሩ ወጥ ያልሆነና ለሁሉም ቴአትር ቤቶች ፍትሃዊ ስርጭትን መሠረት ያላደረገ ነው። የውጭ ሥራ የሚከናወነው ተመሳሳይ ሙያ ባላቸው የኪነጥበብ ባለሙያዎች በመሆኑ የሚቀርቡት ጥያቄዎች በአግባቡ ሊስተናገዱ ይገባል ከዚህ መሠረተ ሀሣብ በመነሳት፤

12.3.1 ማናቸውም መንግሥታዊና መንግሥታዊ ያልሆኑ መ/ቤቶችና ተቋማት ቴአትርም ሆነ ሙዚቃ እንዲቀርብላቸው ሲጠይቁ ጥያቄያቸውን ለቴአትር ቤቶች ይቀርቧሉ። እንዲሁም በቢሮው በኩል የሚያቀርቡ ካሉ ቴአትር ቤቶች ተቀብለው ያስተናግዳሉ።

12.3.2 ቴአትር ቤቱ ጥያቄው እንደደረሰው ምላሽ ይሰጣል። ከአሠሪው አካል ጋር ስምምነት ከተደረሰ በሚፈፀመው ውል መሠረት ዝግጅት ተደርጎ ትርጉቱ እንዲቀርብ ይደረጋል።

12.3.3 በውል የተወሰነውን ክፍያ በደረሰኝ ገቢ ካስደረገ በኋላ ዝግጅቱን አጠናቆ ትርጉቱን ለጠያቂው ክፍያ ያቀርባል።

12.3.4 ለጠያቂው ክፍል ትርጉት የሚያቀርበው ቡድን የባለሙያዎች ስብጥር የሚወስነው በሥራ ክፍሉ የኪነ-ጥበብ ልማት ሲኒየር ኦፊሰር ሲሆን በኪነ-ጥበብ አመራር ዳይሬክተር ይፀድቃል።

12.3.5 ዝግጅቱን ለማቅረብ ውል ከተፈረመ በኋላ በሥራ ላይ ጉድለት ቢገኝ ወይም በጠያቂው ክፍል በኩል ቅሬታ ቢቀርብ ኃላፊነቱ የኪነ-ጥበብ አመራር ዳይሬክተር ይሆናል።

12.3.6 ውል ከተፈረመ በኋላ በጠያቂው ክፍል ጉድለት ምክንያት ትርጉቱ ባይቀርብ ለባለሙያዎችና ለመንግስት የተፈፀመው ክፍያ አይመለስም።

ክፍል ስድስት

13. የቴአትር ቤቶች አዳራሽ አገልግሎት አሰጣጥ፣ ስለጽዳትና የላብ ማካካሻ ክፍያ እና ስለ የትርጉሚት መግቢያ ዋጋ ተመን

13.1. የቴአትር ቤቶች አዳራሽ አገልግሎት አሰጣጥ

13.1.1 ቴአትር ቤቶች ከፍተኛ ቁጥር ያላቸው ደንበኞች የሚስተናገዱበት ተቋማት በመሆናቸው ጥንቃቄ የተሞላበት የግቢና የንብረት ጥበቃ ሊደረግላቸው ይገባል፤ በሥራቸው ልዩ ባህሪ የተነሳ ከመደበኛ የሥራ ሰዓት ውጭ እንዲሰሩ ስለሚገደዱ ለቴአትር ቤቶች ንብረቶች ብቻ ሳይሆን ለደንበኞችም ሆነ ደንበኞች ወደ ቴአትር ቤቱ ይዘዋቸው ለሚመጡት ንብረቶች የጥበቃ ዋስትና ሊኖራቸው ይገባል፡፡ በዚህም መሠረት ከ3^ኛ ወገን የሚቀርበውን ጥያቄ ለማስተግናድ እንዲቻል፡-

13.1.2 የግል የኪነ-ጥበብ ተቋማት ማለትም የቴአትር፣ የሙዚቃ፣ የፊልም፣ የስዕልና ቅርፃ ቅርፅ፣ የሰርከስ፣ የኮሜዲ፣ የአክሮባትና የማርሻል አርት ወዘተ... ኢንተርፕራይዞች፣ፕሮሞሽኖች፣ጋለሪና ስቴዲዮዎች ብሎም የፕሮዳክሽን ባለሙያዎች ሥራዎቻቸውን በቴአትር ቤት ማቅረብ ሲፈልጉ እንደ የቴአትር ቤቶቹ ትርጉሚት የማቅረብና በአዳራሹ የመገልገል ጥያቄ ቅደም ተከተል አመዘጋገብ መሠረት ለማስተናገድ ማሟላት የሚገባው፡-

- ሀ/ ከባህልና ቱሪዝም ቢሮ የተሰጠ የማጣያ/ማሠራጫ የሙያ ፈቃድ ፎቶ ኮፒ፤
- ለ/ የኪነ-ጥበብ ዝግጅቱን ዓይነት መግለጽ ይጠበቅበታል፤
- ሐ/ ህጋዊ ቀረጥ የተከፈለበት የመግቢያ ትኬት ማቅረብ፤
- መ/ ትርጉሚቱ እንዲታይ የሚፈልግበትን ቀንና ሰዓት መግለጽ፤
- ሠ/ ትርጉሚቱ የሚፈጀውን ሰዓት መግለጽ አለበት፤
- ረ/ የአገልግሎት ፈላጊው ድርጅት ስምና አድራሻ መግለጽ አለበት፤
- ሰ/ ለአገልግሎቱ የሚፈለግ አጋዥ መሣሪያ የሚያስፈልግ ከሆነ መግለጽ አለበት፤
- ሸ/ ለአገልግሎቱ የሚፈለግ ተጨማሪ መስተንግዶ ካለ ወዘተ... የሚገልጽ ዝርዝር መረጃ የያዘ ደብዳቤ ለሚፈልጉት ተቋም ወይም ቴአትር ቤት ማቅረብ አለባቸው፡፡

13.1.3 ለተቋሙ የሠራተኛ መረጃና ሪከርድ አፈሰር የአገልግሎት ጥያቄ ደብዳቤ የደረሰበት ቀንና ፣ሰዓት ተመዝግቦ ፣ ከአገልግሎት ጥያቄ ደብዳቤ ጋር አባሪ የተደረጉ ከላይ ከንዑስ ቁጥር ከህ እስከ ሸ ድረስ የተዘረዘሩትን መረጃዎች በመዝገቡ ላይ በማስፈር የአዳራሽ አገልግሎት ለማግኘት ወረፋቸውን ይጠብቃሉ።

13.2 ስለ ጽዳትና የላብ ማካካሻ ክፍያ አፈፃፀም፤

የኪነ-ጥበብ ባለሙያዎች በቴክትር ቤት መድረክም ሆነ ከቴክትር ቤት ውጭ ሲሰሩ የሚወጣቸውን ላብ ለመተካት ክፍያ እንደሚያስፈልጋቸው በኪነ-ጥበብ ፈጠራ ሥራዎች የባለሙያዎች ማበረታቻና የአገልግሎት ክፍያው በዚህ መመሪያ ላይ በተመለከተው ሠንጠረዥ መሠረት ክፍያ ይፈፀማል።

13.2.1 ከላይ የተገለፁት ክፍያዎች አገልግሎት ጠያቂው ባቀረበው ጥያቄ መሠረት ከቴክትር ቤቱ ጋር የቴክትር ቤቱን መደበኛ ክፍያ ሲዋዋል እነዚህንም ለመፈፀም ፈቃደኝነቱን ተጠይቆ ከተስማማ ክፍያዎች በውሉ ውስጥ ተካተው በመደበኛ የገቢ መሰብሰቢያ ደረሰኝ ሳይቆረጥባቸው ክፍያውን በወሰዱት ሠራተኞች ፊርማ ሂሳብ ይወራረዳል።

13.2.2. በቴክትር ቤቱ አዳራሽ በኪራይም ሆነ በሌላ ሁኔታ የትርጉም ሆነ የሱብሰባ አገልግሎት ሲሰጥ ለሚሳተፍ የአዳራሽ አስተባባሪ፣ አስተናጋጅ፣ ጥበቃ፣ የጽዳት ሠራተኞች፣ ትኬት ቆራጮች፣ የቴክኒክ ባለሙያዎች ፣ሰቴጅ ማናጀር ከሌለም ከኛሮሰስ ካውንስል የሚወከል ከአገልግሎት ጠያቂው የሚከፈል ለእያንዳንዱ ሠራተኛ የላብ ማካካሻ እና የንፅህና ብር 50 ይከፈላል። ይህም አከፋፈል እስከ 16 የሚደርሱ ፈጻሚ ሠራተኞች ይመደባሉ። ከ16 የሰው ኃይል በላይ መመደብ አስፈላጊ ሆኖ ሲገኝ ግን ከአገልግሎት ጠያቂው በሚቀርበው ጥያቄ መሠረት ይመደባል። ሂሳብ የሚወራረደውም በውሉ ላይ በተመለከተው መሠረት በሠራተኞች ፊርማ ይሆናል።

13.3 የቴአትር ቤቶች የትርጉት መግቢያ ዋጋ ተመን።

ለፈጠራ ውጤቶችና ባለሙያዎች የሚከፈለው ክፍያ ከወቅቱ ተጨባጭ የገበያ ሁኔታ ጋር የተገናዘበ ስላልሆነና በዘላቂነት ሙያውንና ባለሙያውን የሚያበረታታ ባለመሆኑ እስከ አሁን የሚሰራው ቀደም ሲል በወጣው መመሪያ ሲሆን አሁን ከጊዜው ተጨባጭ ሁኔታ አንፃር ለእያንዳብዱ ትርጉት የሚከተለው የመግቢያ ዋጋ ተመን ተወስኗል።

የቴአትር ቤቶች የትርጉት መግቢያ ዋጋ ተመን ሠንጠረዥ

| ተ. ቁ | የክፍያው አርዕስት | የክፍያ መጠን በብር |
|------|--------------------------|--------------|
| 1 | የሚከተሉት ቴአትር ቤቶች | |
| 1.1 | የቴአትር መግቢያ | 30.00 |
| 1.2 | የፊልም መግቢያ | 25.00 |
| 1.3 | የመዝቃ መግቢያ | 30.00 |
| 1.4 | የመዝቃዊ ድራማ መግቢያ | 30.00 |
| 2 | የህፃናትና ወጣቶች ቴአትር /ለአዋቂ/ | |
| 2.1 | የቴአትር መግቢያ | 10.00 |
| 2.2 | የፊልም መግቢያ | 10.00 |
| 2.3 | የመዝቃ መግቢያ | 10.00 |
| 2.4 | የመዝቃዊ ድራማ መግቢያ | 10.00 |
| 3 | የህፃናትና ወጣቶች ቴአትር /ለህፃናት/ | |
| 3.1 | የቴአትር መግቢያ | 7.00 |
| 3.2 | የፊልም መግቢያ | 7.00 |
| 3.3 | የመዝቃ መግቢያ | 7.00 |
| 3.4 | የመዝቃዊ ድራማ መግቢያ | 7.00 |

14. ቴክትር ቤቶች የግቢና የንብረት ጥበቃ አሰራር

14.1 ለሥራው የተመደቡ የጥበቃ ሠራተኞች ጥንቃቄ በተሞላበት ኃላፊነት ተረኛ ሆነው ሲመደቡ ግቢውን፣ የቴክትር ቤቱንና የደንበኞችን ንብረት በተገቢው ጥንቃቄ መጠበቅና የመንከባከብ ግዴታ አለባቸው።

14.2 በመደበኛና በአዘቦት የትርጉሚት ነገራትም ካበቃ እና እስከ ምሽቱ 3 ሰዓት የሚጠናቀቅ ከሆነ ነገራትም ከተጠናቀቀ ከ30 ደቂቃ በኋላ ተገልጋዩንም ሆነ የተገልጋዩችን ንብረቶች በማስወጣት በግቢው ላይ ቁጥጥር በማድረግ ግቢውን መዝጋት አለባቸው።

14.3 ማንኛውም ቴክትር ቤት ትርጉሚት ከሥራ ሰዓት ውጭ የሚቀርብ ሆኖ እስከ ምሽቱ 3 ሰዓት የሚቆይ ካልሆነ በስተቀር የማንንም ንብረት/ ተሽከርካሪ/ ተረክቦ ማሳደር ወይም ማስቀመጥ ፈፅሞ የተከለከለ ነው። ይህ እንደተጠበቀ ሆኖ የመንግስት መስሪያ ቤቶች እና ተቋማት የተሽከርካሪ ማቆሚያ ቦታ ተቸግረው በደብዳቤ ሲጠይቁና በህጋዊ መንገድ ሲፈቀድላቸው ማሳደር ይችላሉ። ከዚህ ውጭ ፈጽሞ የተገኘ ኃላፊም ሆነ የጥበቃ ሠራተኛ በከባድ የዲሲፕሊን ግድፈት የሚጠይቅ ከመሆኑም በላይ ለሚደርስ ጉዳትና አደጋ በግሉ ተጠያቂ ይሆናል።

14.4 በመንግስት ተቋም ውስጥ ማንኛውም ዓይነት ገጽታውን የሚያበላሽ ለግል ወይም ለቡድን ጥቅም ሲባል ከሌሎች አካላት ጋር በመመሳጠር በግቢው ውስጥ የሚፈፀም ተግባር በጥብቅ የተከለከለ ነው። ማንኛውም ከተቋሙ ዓላማ ውጭ የሆነ ተግባር ተፈጽሞ ከተገኘ የተቋሙ ኃላፊ እና የጥበቃ ሠራተኞች በዲሲፕሊን ተጠያቂ ይሆናሉ።

ክፍል ሰባት

15. የኪነ-ጥበብ የፈጠራ ሥራዎች፣ የባለሙያዎች ማበረታቻና የአገልግሎት ክፍያ አፈጻጸም መመሪያ

15.1 የቲያትር ክፍያን በተመለከተ፡-

የቲያትር ድርሰት፣ ዝግጅት፣ ትወና፣ የቴክኒክ ባለሙያ እና ስቴጅ ማናጀር የክፍያ ተመኑ ከዚህ በታች በተመለከተው ሠንጠረዥ መሠረት ሆኖ የአከፋፈሉ አፈጻጸም እንደሚከተለው ይሆናል፡፡

ቲያትር ቤቶች ከደራሲዎች ጋር በሚፈፀሙት የውል ስምምነት ቲያትር ለማዘጋጀት የመድረክ ግንባታ፣ የአልባሳት ፣ ቁሳቁስ፣ የገፅ ቅብ፣ የሚካኘ፣ የፖስተር፣ የተለያዩ ማስታወቂያዎች እና ሌሎች አስፈላጊ ወጪዎች በሙሉ የነርዲውሰር /የቲያትር ቤቱ/ ወጪዎች ይሆናሉ፡፡ ስለሆነም ቲያትሩ ለሕዝብ ቀርቦ መታየት ከጀመረ ከወር በኋላ የፈጠራ ክፍያ ጥያቄ በአዘጋጁ ይቀርባል፡፡ በስቴጅ ማናጀሩ ተረጋግጦ ለኪነ-ጥበብ አመራር ዳይሬክተሩ ለውጣኔ ይቀርባል፡፡ ዳይሬክተሩም ለፋይናንስ ከመራ በኋላ ከዚህ ጋር በተያያዘው ውል መሠረት ሂሳቡ ተሠርቶ ሲቀርብ ክፍያው ይፈፀማል፡፡

የኪነ ጥበብ የፈጠራ ስራዎች፣ የባለሙያዎች ማበረታቻና አገልግሎት ክፍያ ሠንጠረዥ ቴአትርን በተመለከተ

| ተ.ቁ | የክፍያው አርዕስት | የክፍያ መጠን በፐርሰንት |
|-----|-------------------------|-----------------|
| 1 | ወጥ/አርጅናል/ ድርሰት/ ከዕለት ገቢ | |
| | ለቴአትር ቤቱ | 45 |
| | ለደራሲ | 30 |
| | ለአዘጋጅ | 10 |
| | ለተዋንያን | 10 |

| ተ.ቁ | የክፍያው አርዕስት | የክፍያ መጠን በፕሮሰንት |
|-----|-------------------------|-----------------|
| | ለቴክኒክ ባለሙያዎች | 3 |
| | ለእስቴጅ ማናጀር | 2 |
| 2 | ለውርስ ትርጉም/ድርሰት/ ከዕለት ገቢ | |
| | ለቴአትር ቤቱ | 50 |
| | ለአዛማጅ ተርጓሚ | 25 |
| | ለአዘጋጅ | 10 |
| | ለተዋንያን | 10 |
| | ለቴክኒክ ባለሙያዎች | 3 |
| | ለእስቴጅ ማናጀር | 2 |
| 3 | ለቀጥታ ትርጉም/ድርሰት/ ከዕለት ገቢ | |
| | ለቴአትር ቤቱ | 55 |
| | ለተርጓሚ | 20 |
| | ለአዘጋጅ | 10 |
| | ለተዋንያን | 10 |
| | ለቴክኒክ ባለሙያዎች | 3 |
| | ለእስቴጅ ማናጀር | 2 |

15.2 የተጋባዥ ተዋንያን የመድረክ ክፍያ፡-

የክፍያ ተመኑ ከዚህ በታች በተመለከተው ሠንጠረዥ መሠረት ሆኖ የደረጃ አወሳሰኑም በዚህ መመሪያ መሠረት ሆኖ የክፍያው አፈጻጸምም ቲያትሩ ለሀዘብ ከቀረበ በኋላ በየወሩ ከአዘጋጅ ጥያቄ ሲቀርብ በስቴጅ ማናጀሩ ተረጋግጦ ዳይሬክሩም ለፋይናንስ ከመራ በኋላ ከዚህ መመሪያ ጋር በተያያዘው ውል መሠረት ሂሳቡ ተሠርቶ ሲቀርብ ክፍያው ይፈፀማል፡

ለተጋባዥ ተዋንያን የመድረክ ክፍያ ሠንጠረዥ

| ተ.ቁ | ባለሙያ | የክፍያ ተመን በብር |
|-----|----------------------------------|--------------|
| 1 | 1ኛ ደረጃ ተዋናይ | 500.00 |
| 2 | 2ኛ ደረጃ ተዋናይ | 300.00 |
| 3 | 3ኛ ደረጃ | 200.0 |
| 4 | ለተጋባዥ ተዋናይ የልምምድ እና የትራንስፖርት በወር | 300.00 |

15.3 የኪነጥበብ የፈጠራ ሥራዎች የባለሙያዎች ማበረታቻና የአገልግሎት ክፍያ ሠንጠረዥ ሙዚቃን በተመለከተ በተናጠል የሚቀርቡ የፈጠራ ሥራዎች ክፍያ:-

በተናጠል የሚቀርቡ የፈጠራ ሥራዎች ክፍያ ተመኑ ከዚህ በታች በተቀመጠው ሠንጠረዥ ሆኖ የክፍያ አፈጻጸሙም ከዚህ እንደሚከተለው ይሆናል። የሙዚቃ ትርጉሞች ለሕዝብ ከቀረበ በኋላ የክፍያ ጥያቄው በዘርፉ በተመደበ የኪነጥበብ ልማት ሲኒየር ኦፊሰር አማካኝነት ሲቀርብ በስቴጅ ማናጀሩ ተረጋግጦ ለኪነ-ጥበብ አመራር ዳይሬክተር ለውሳኔ ይቀርባል። ዳይሬክተሩም ለፋይናንስ ከመራ በኋላ ከዚህ መመሪያ ጋር አባሪ ተደርጎ በተያያዘው ውል መሠረት ሂሳቡ ተሠርቶ ሲቀርብ ክፍያው ይፈፀማል።

የኪነ ጥበብ የፈጠራ ስራዎች፣ የባለሙያዎች ማበረታቻና አገልግሎት ክፍያ ሠንጠረዥ

ሙዚቃን በተመለከተ በተናጠል የሚቀርብ የፈጠራ ስራዎች ክፍያ

| ተ. ቁ | የክፍያው አርዕስት | የክፍያ ማጠን በብር |
|------|-------------|--------------|
| 1 | ለ 1ኛ ደረጃ ዜማ | 1000.00 |

| ተ.ቁ | የክፍያው አርዕስት | የክፍያ ማጠን |
|-----|--------------------|----------|
| | | ብብር |
| 2 | ለ 2ኛ ደረጃ ዜማ | 800.00 |
| 3 | ለ 3ኛ ደረጃ ዜማ | 600.00 |
| 4 | ለ 1ኛ ደረጃ ግጥም | 1000.00 |
| 5 | ለ 2ኛ ደረጃ ግጥም | 800.00 |
| 6 | ለ 3ኛ ደረጃ ግጥም | 600.00 |
| 7 | ለ 1ኛ ደረጃ መዘቃ ቅንብር | 1000.00 |
| 8 | ለ 2ኛ ደረጃ መዘቃ ቅንብር | 800.00 |
| 9 | ለ 3ኛ ደረጃ መዘቃ ቅንብር | 600.00 |
| 10 | ለ 1ኛ ደረጃ ወዛዋዜ/ዳንስ/ | 1000.00 |
| 11 | ለ 2ኛ ደረጃ ወዛዋዜ/ዳንስ/ | 800.00 |
| 12 | ለ 3ኛ ደረጃ ወዛዋዜ/ዳንስ/ | 600.00 |

ቴአትር ቤቶች በየጊዜው የሚወጡትን አዳዲስ የፈጠራ ሥራዎች ግጥም፣ ሙዚቃ፣ ቅንብር፣ ኪሮግራፊ ለመድረክ ከበቁበት ጊዜ ጀምሮ ለሁለት ዓመት ከተጠቀሙበት በኋላ በድጋሚ ለቀጣይ ሁለት ዓመት መጠቀም ከፈለጉ 50% ክፍያ መፈፀም ይጠበቅባቸዋል፡፡

15.4 በቴአትር ቤቶች በየወቅቱ የሚዘጋጅ የፈጠራ ሥራዎች ላይ የሚሳተፉ አርቲስቶች ለማበረታቻ የሚከፈል ክፍያ፤

የዚህ ክፍያ ተመን ከዚህ በታች በተቀመጠው ሠንጠረዥ ላይ የተመለከተው ሆኖ የክፍያ አፈጻጸሙም የደራሲዎች ክፍያ እንደተፈፀመ ቀጥተኛ እና ቀጥተኛ ያልሆኑ ተሳታፊዎች ዝርዝር በዘርፉ በተመደቡ የኪነ-ጥበብ ልማት ሲኒየር ኦፊሰሮች ሲቀርብ በስቴጅ ማናጀሩ ተረጋግጦ ለኪነ -ጥበብ አመራር ዳይሬክተር ለውሳኔ

ይቀርባል። ዳይሬክተሩም ለፋይናንስ ከመራ በኋላ ከዚህ መመሪያ ጋር አባሪ ተደርጎ በተያያዘው ውል መሠረት ሂሳቡ ተሠርቶ ክፍያው ይፈፀማል።

በቴሌቸር ቤቶች በየወቅቱ የሚገኙ የፈጠራ ሥራዎች ላይ የሚከተሉ አርቲስቶች ለማጠራጠር የሚጠራው ክፍያ

ተመግ

| ተ.ቁ | የክፍያው አርዕስት | የክፍያ መጠን በፕሮሰንት |
|-----|---|-----------------|
| 1 | ቀጥተኛ ተሳታፊዎች | |
| | መዘጋጃዎች፣ ደግጋኞች፣ ተወዳጅ ስራዎች እና አስተባባሪዎች ከደራሲው | 15 |
| | መዘጋጃዎች፣ ደግጋኞች፣ ተወዳጅ ስራዎች እና አስተባባሪዎች ከቴሌቸር ቤቱ | 10 |
| 2 | ቀጥተኛ ያልሆኑ ተሳታፊዎች | |
| | ለቴክኒክ ባለሙያዎች ከደራሲው | 5 |
| | ለቴክኒክ ባለሙያዎች ከቴሌቸር ቤቱ | 3 |

15.5 የተጋባዥ የሙዚቃ ባለሙያዎች የመድረክ ክፍያ፤

የክፍያ ተመኑ ከዚህ በታች በተቀመጠው ሠንጠረዥ መሠረት ይሆናል። የክፍያ አፈጻጸምም በዘርፉ የተመደበው የኪነጥበብ ልማት ሲኒየር ኦሪጅናል የክፍያ ጥያቄ ሲያቀርብ በስቴጅ ማናጀሩ ተረጋግጦ ለኪነጥበብ አመራር ዳይሬክተር ለውሳኔ ያቀርባል። ዳይሬክተሩም ለፋይናንስ ከመራ በኋላ ከዚህ መመሪያ ጋር አባሪ ተደርጎ በተያያዘው ውል መሠረት ሂሳቡ ተሠርቶ ሲቀርብ ክፍያው ይፈፀማል።

ለተጋባዥ የመጠቃለያ ባለሙያዎች የመድረክ ክፍያ ተመዝ

| ተ.ቁ | የክፍያው አርዕስት | የክፍያ ማጠን በብር |
|-----|-------------------------|--------------|
| 1 | 1ኛ ደረጃ ደምጻዊ | 3000.00 |
| 2 | 2ኛ ደረጃ ደምጻዊ | 2000.00 |
| 3 | 3ኛ ደረጃ ደምጻዊ | 1000.00 |
| 4 | 1ኛ ደረጃ የመጠቃለያ መሣሪያ ተጫዋች | 1000.00 |
| 5 | 2ኛ ደረጃ የመጠቃለያ መሣሪያ ተጫዋች | 750.00 |
| 6 | 3ኛ ደረጃ የመጠቃለያ መሣሪያ ተጫዋች | 500.00 |
| 7 | 1ኛ ደረጃ ተወዛዋዥ | 300.00 |
| 8 | 2ኛ ደረጃ ተወዛዋዥ | 200.00 |
| 9 | 3ኛ ደረጃ ተወዛዋዥ | 100.00 |
| 10 | ለተጋባዥ የልምድ በቀን የትራንስፖርት | 100.00 |

15.6 ለእሁድና ለአዘበት ቀናት የመድረክ ተውኔት ማጀቢያ የሙዚቃ ድርሰት የፈጠራ ክፍያ በተመለከተ:-

የክፍያ ተመኑ ከዚህ በታች በተቀመጠው ሠንጠረዥ ላይ የተመለከተው ሆኖ የክፍያ አፈጻጸሙም ትርጉሙ በመድረክ ከቀረበ በኋላ የክፍያ ጥያቄውን የቴክኒክ አዘጋጅ ሲያቀርብ በስቴጅ ማናጀት ተረጋግጦ ለኪነጥበብ አመራር ዳይሬክተር ለውግኔ ያቀርባል። ዳይሬክተሩም ለፋይናንስ ክፍሉ በኋላ ከዚህ መመሪያ ጋር አባሪ ተደርጎ በተያያዘው ውል መሠረት ሂሳብ ተሰርቶ ሲቀርብ ክፍያው ይፈፀማል።

ለአሁኗና ለአዘቦት ቀናት የመድረክ ተወኔት ማጅቢያ የሚቃ ደርሰት ክፍያ የፈጠራ ክፍያ ተመኝ

| ተ.ቁ | የክፍያው አርዕስት | የክፍያ ማጠን በብር |
|-----|---|--------------|
| 1 | የቴአትር ማጅቢያ የሚቃ ደርሰት ቅንብር በሲዲ ቴያትሩ ተጀምሮ እስከማልቅ ድረስ ለአንድ ጊዜ | 5000.00 |
| 2 | ቴአትሩ ላይ ከሰባት ደቂቃ ላልበለጠ | |
| | የዘፈን ወይም የመዝሙር ግጥም ዜማ | 1000.00 |
| | የሚቃ ቅንብር | 1000.00 |
| | የወዝዋዜ/ዳንስ/ ቅንብር | 1000.00 |

15.7 የአጭር ድራማ የመድረክ ተወኔት ማጅቢያ ሙዚቃ ደርሰት የፈጠራ ክፍያ፤

የክፍያ ተመኝ ከዚህ በታች የተጠቀሰው ሠንጠረዥ ላይ የተመለከተው ሆኖ የክፍያ አፈጻጸሙ ትርጉሙ በመድረክ ከቀረበ በኋላ የክፍያ ጥያቄውን የቴአትሩ አዘጋጅ ሲያቀርብ በስቴጅ ማናጀሩ ተረጋግጦ ለኪነ-ጥበብ አመራር ዳይሬክተር ለውሳኔ ያቀርባል። ዳይሬክተሩም ለፋይናንስ ከመራ በኋላ ከዚህ መመሪያ ጋር አባሪ ተደርጎ በተያያዘው ውል መሠረት ሂሳቡ ተሠርቶ ሲቀርብ ክፍያው ይፈፀማል።

የአጭር ድራማ የመድረክ ተወኔት ማጅቢያ ሚቃ ደርሰት ክፍያ የፈጠራ ክፍያ ተመኝ

| ተ.ቁ | የክፍያው አርዕስት | የክፍያ መጠን በብር |
|-----|--|-----------------|
| 1 | ትያትሩ ተጀምሮ እስከመጨረሻ ቲያትሩን የሚገጥም አጃቢ ለሆነ የመዘቅ ድርሰት ቅንብሩ የሚቀርበው በሲዲ ከሆነ | |
| | ከ20- 30 ደቂቃ ለሚገኝ ድረ-ማ | 500.00 |
| | ከ30- 60 ደቂቃ ለሚገኝ ድረ-ማ | 1,000.00 |
| | ስቴዲዮ ገብተው ለሚገኙ መዘቅኞች | 500.00 |
| | ስቴዲዮ ገብተው ለሚገኙ ደምጻዊያን | 500.00 |
| | ስቴዲዮ ገብተው ለሚገኙ ዘመይያን | 500.00 |
| 2 | የልብ ወለድ/ተራኪ/ የሙሉ ጊዜ ፊል ማጀቢያ መዘቅ ሳዎንድ ትራክ አዳስ ፈጠራ ድርሰት ክፍያ | 10,000.00 |
| 3 | ለዘጋቢ/ዶክመንተር/ ጥናታዊ ፊልም ማጀቢያ መዘቅ የፈጠራ ድርሰት ክፍያ | |
| | ራሱን ችሎ በመዘቅ መሣሪያ ብቻ የተቀነባበረ እስከ 30 ደቂቃ ለሚገኝ የማጀቢያ መዘቅ ቀርቶ ለሚቀርብ ባለሙያ | 4,000.00 |
| 4 | ራሱን ችሎ በመዘቅ መሣሪያ ብቻ የተቀነባበረ ከአንድ ሰዓት በላይ ለሚገኝ የማጀቢያ መዘቅ ቀርቶ ለሚቀርብ የፊል ማጀቢያ መዘቅ | 8,000.00 |
| 5 | ግጥም ዜማ ኖርት የመዘቅ ቅንብር ተሰርቶለት አንድ ሰዓት የሚገኝ የማጀቢያ መዘቅ በሲዲ ተቀርጾ ለሚቀርብ የፊልም ማጀቢያ | 10,000.00 |

15.8 የልብ - ወለድ /ተራኪ/ የሙሉ ጊዜ ፊልም ማጀቢያ ሙዚቃ ሣውንድ ትራክ አዳስ የፈጠራ ድርሰት ክፍያ እና ለዘጋቢ /ዶክመንተር/ ጥናታዊ ፊልም ማጀቢያ ሙዚቃ የፈጠራ ድርሰት ክፍያ፤

የክፍያ ተመኑ ከዚህ በታች በተቀመጠው ሠንጠረዥ ላይ የተመለከተው ሆኖ የክፍያ አፈጻጸሙም ፊልሙ ተሠርቶ ዋናው በሲዲና በኤምዲ ሲቀርብ የፊልሙ አዘጋጅ ጥያቄው ያቀርባል። በስቴዲዮ ማናጀሩ ተረጋግጦ ለኪነ-ጥበብ አመራር ዳይሬክተር ለውሣኔ ያቀርባል። ዳይሬክተሩም ለፋይናንስ ከመራ በኋላ ከዚህ መመሪያ ጋር አባሪ ተደርጎ በተያያዘው ውል መሠረት ሂሳብ ተሠርቶ ሲቀርብ ክፍያው ይፈፀማል።

የአጭ ድረ-ማ የሚደረገው ተወኔት ማጀቢያ መዘቅ ድርሰት ክፍያ የፈጠራ ክፍያ ተመኖ

| ተ.ቁ | የክፍያው አርዕስት | የክፍያ ማጠንቃቄታ በብር |
|-----|--|--------------------|
| 1 | ትያትሩ ተጀምሮ እስከማይልቅ ቲያትሩን የሚገባ አጃቢ ለሆነ የሚሆን ድርሰት ቅንብሩ የሚቀርበው በሰዲ ከሆነ | |
| | ከ20- 30 ደቂቃ ለሚገኝ ድረጃ | 500.00 |
| | ከ30- 60 ደቂቃ ለሚገኝ ድረጃ | 1,000.00 |
| | ስቴዲዮ ገብተው ለሚገኙ ማዘጋጃዎች | 500.00 |
| | ስቴዲዮ ገብተው ለሚገኙ ድምጻዊያን | 500.00 |
| | ስቴዲዮ ገብተው ለሚገኙ ዘመዶች | 500.00 |
| 2 | የልብ ወለድ/ተራኪ/ የሙሉ ጊዜ ፊል ማጀቢያ ማዘጋጀት ሳይሆን ትራክ አዳስ ፈጠራ ድርሰት ክፍያ | 10,000.00 |
| 3 | ለዘጋቢ/ዶክመንተሪ/ ጥናታዊ ፊልም ማጀቢያ ማዘጋጀት የፈጠራ ድርሰት ክፍያ | |
| | ራሱን ችሎ በማዘጋጀት ማህሪያ ቤቱ የተቀነሰበረ እስከ 30 ደቂቃ ለሚገኝ የማጀቢያ ማዘጋጀት ቀርቶ ለማቀርብ ባለመቻሉ | 4,000.00 |
| | ራሱን ችሎ በማዘጋጀት ማህሪያ ቤቱ የተቀነሰበረ ከአንድ ሰዓት በላይ ለሚገኝ የማጀቢያ ማዘጋጀት ቀርቶ ለማቀርብ የፊል ማጀቢያ ማዘጋጀት | 8,000.00 |
| | ግጥም ዜማ ኖሮት የሚሆን ቅንብር ተሰርቶለት አንድ ሰዓት የሚገኝ ማጀቢያ ማዘጋጀት በሰዲ ተቀርጶ ለማቀርብ የፊልም ማጀቢያ | 10,000.00 |

15.9 የኪነ - ጥበብ የፈጠራ ሥራዎች፣ የባለሙያዎች የማበረታቻና የአገልግሎት ክፍያ ሙዚቃዊ ድራማ በተመለከተ ፤

የክፍያ ተመኑ ከዚህ በታች በተቀመጠው ሠንጠረዥ ላይ የተመለከተው ሲሆን የክፍያ አፈጻጸም ትርጉሙ በመድረክ ከቀረበ በኋላ የክፍያ ጥያቄው በአዘጋጁ ይቀርባል። በስቴጅ ማናጀት ተረጋግጦ ለኪነ - ጥበብ አመራር ዳይሬክተር ለውሳኔ ይቀርባል። ዳይሬክተሩም ለፋይናንስ ክፍሉ በኋላ ከዚህ መመሪያ ጋር አባሪ ተደርጎ በተያያዘው ውል መሠረት ሂሳብ ተሰርቶ ሲቀርብ ክፍያው ይፈጸማል።

የኪነ ጥበብ የፈጠራ ስራዎች፣ የባለሙያዎች ማረጋገጫና አገልግሎት ክፍያ ሠንጠረዥ መዘቃዊ ድራማ

በተመሳሳተ

| ተ.ቁ | የክፍያው አርዕስት | የክፍያ መጠን በፐርሰንት |
|-----|--|--------------------|
| 1 | ለቴአትር ቤቱ | 40 |
| 2 | ለደራሲ | 14 |
| 3 | ለዋና አዘጋጅ | 5 |
| 4 | ለቴአትር አዘጋጅ | 3 |
| 5 | ለመዘቃ አዘጋጅ | 3 |
| 6 | ለወዝዋዜ አዘጋጅ | 3 |
| 7 | ለተዋንያን | 8 |
| 8 | ለመዘቃኞችና ደግጫዊያን | 8 |
| 9 | ለተወዘዋዥቶች | 8 |
| 10 | ለቴክኒክ ባለሙያዎች | 6 |
| 11 | ለእስቴጅ ማኅጀር | 2 |
| 12 | ደራሲው የመዘቃዊ ድራማ ድርሰቱን ከነግጥሞች ከነዜሞው እንዲሁም ከነቃለ ተወኔቱ አሟላቶ የሚቀርብ ከሆነ | |
| 13 | ለቴአትር ቤቱ | 34 |
| 14 | ለደራሲ | 20 |
| 15 | ለዋና አዘጋጅ | 5 |
| 16 | ለቴአትር አዘጋጅ | 3 |
| 17 | ለመዘቃ አዘጋጅ | 3 |
| 18 | ለወዝዋዜ አዘጋጅ | 3 |
| 19 | ለተዋንያን | 8 |
| 20 | ለመዘቃኞችና ደግጫዊያን | 8 |
| 21 | ለተወዘዋዥቶች | 8 |
| 22 | ለቴክኒክ ባለሙያዎች | 6 |
| 23 | ለእስቴጅ ማኅጀር | 2 |

15.10 የቴሌቪዥንና የሬዲዮ ድራማዎችና ስፖርት ቁርጥ ክፍያ፡-

የክፍያ ተመኑ ከዚህ በታች በተቀመጠው ሠንጠረዥ ላይ የተመለከተው ሆኖ የክፍያ አፈጻጸሙም ሥራው ተጠናቆ በሲዲ ወይም በኤም ዲ ተጠናቆ ሲቀርብ የክፍያ ጥያቄው በአዘጋጅ ይቀርባል። በስቴጅ ማናጀር ተረጋግጦ ለኪነ ጥበብ አመራር ዳይሬክተር ለውሳኔ ያቀርባል። ዳይሬክተሩም ለፋይናንስ ከመራ በኋላ ከዚህ መመሪያ ጋር አባሪ ተደርጎ በተያያዘው ውል መሠረት ሂሳቡ ተሠርቶ ሲቀርብ ክፍያው ይፈጸማል።

የቴሌቪዥንና የሬዲዮ ድራማዎችና ስፖርት የክፍያ ተመኑ ሠንጠረዥ
የቁርጥ ክፍያ ተመኑ

| ተ.ቁ | የክፍያው አርዕስት | የክፍያ ማጠን በብር |
|-----|---------------------------|--------------|
| 1 | ለሬቴቫ ትራማ ንሁስ በ□ቂቃ | 30.00 |
| 2 | ለሬዲዮ ድራማ አዘጋጅ በደቂቃ | 20.00 |
| 3 | ለሬዲዮ ድራማ መሪ ተዋናይ በደቂቃ | 20.00 |
| 4 | ለሬቴቫ ትራማ ጊኛ ደረጃ ተዋናይ በደቂቃ | 15.00 |
| 5 | ለሬዲዮ ድራማ አጃቢ ተዋናይ በደቂቃ | 10.00 |
| 6 | ለቴሌቪዥን ድራማ ዕሁፍ በደቂቃ | 50.00 |
| 7 | ለቴሌቪዥን ድራማ አዘጋጅ በ□ቂቃ | 40.00 |

| ተ.ቁ | የክፍያው አርዕስት | የክፍያ ማጠን በብር |
|-----|--------------------------------|--------------|
| 8 | ለቴሌቭዥን ድራማ መሪ ተዋናይ በደቂቃ | 30.00 |
| 9 | ለቴሌቭዥን ድራማ 2ኛ ደረጃ ተዋናይ በደቂቃ | 25.00 |
| 10 | ለቴሌቭዥን ድራማ አጃቢ ተዋናይ በደቂቃ | 20.00 |
| 11 | ለቴሌቭዥን ድራማ ኘሮዳክሽን ማኔጀር በደቂቃ | 15.00 |
| 12 | ለተከታታይ የቴሌቭዥን ድራማ ረዳት አዘጋጅ በቂቃ | 10.00 |
| 13 | የቴክኒክ ባለሙያዎች ለኢያንዳንዱ በደቂቃ | 10.00 |
| 14 | ገጣሚ ለባለሙያ ለኢያንዳንዱ በደቂቃ | 15.00 |
| 15 | የኤዲቲንግ ባለሙያ ለኢያንዳንዱ በደቂቃ | 15.00 |
| 16 | ለፊደይ ስፖት ደራሲ በጥቅል | 150.00 |
| 17 | ለፊደይ ስፖት አዘጋጅ በጥቅል | 50.00 |
| 18 | ለፊደይ ስፖት 1ኛ ደረጃ ተዋናይ በጥቅል | 45.00 |
| 19 | ለፊደይ ስፖት 2ኛ ደረጃ ተዋናይ በጥቅል | 35.00 |
| 20 | ለፊደይ ስፖት 3ኛ ደረጃ ተዋናይ በጥቅል | 25.00 |
| 21 | ለቴሌቭዥን ስፖት ደራሲ በጥቅል | 250.00 |
| 22 | ለቴሌቭዥን ስፖት አዘጋጅ በጥቅል | 150.00 |
| 23 | ለቴሌቭዥን ስፖት 1ኛ ደረጃ ተዋናይ በጥቅል | 100.00 |
| 24 | ለቴሌቭዥን ስፖት 2ኛ ደረጃ ተዋናይ በጥቅል | 75.00 |
| 25 | ለቴሌቭዥን ስፖት 3ኛ ደረጃ ተዋናይ በጥቅል | 50.00 |

15.11 ሀገርኛ የፊልም ኘሮዳክሽን ለማቅረብ የሚከፈል ክፍያ፣

የክፍያ መጠኑ ከዚህ በታች በተቀመጠው ሠንጠረዥ ላይ የተመለከተው ሆኖ የክፍያ አፈጻጸሙ እንደሚተለው ነው። ፊልሙ ተሠርቶ ለሕዝብ መቅረብ ከጀመረ በኋላ በወሩ የፈጠራ ጥያቄ በአዘጋጁ ይቀርባል። በስቴጅ ማናጀር ተረጋግጦ ለኪነ - ጥበብ አመራር ዳይሬክተር ለውሳኔ ይቀርባል። ዳይሬክተሩም ለፋይናንስ ከመራ በኋላ ከዚህ መመሪያ ጋር አባሪ ተደርጎ በተያያዘው ውል መሠረት ሂሳቡ ተሠርቶ ሲቀርብ ክፍያው ይፈጸማል።

ሀገረኛ የፊል ፕሮዳክሽን ለማቅረብ የክፍያ ተመዳ

| ተ.ቁ | የክፍያው አርዕስት | የክፍያ ማጠን በፕሮሰንት |
|-----|--------------------------------|-----------------|
| 1 | ለቴአትር ቤቱ | 20 |
| 2 | ለደራሲ | 15 |
| 3 | ለፊልም ስክሪፕት ጸሐፊ | 10 |
| 4 | ለዳይሬክተር | 20 |
| 5 | ለፕሮዳክሽን ሜጀር | 3 |
| 6 | ለፕሮዳክሽን ዲዛይነር | 3 |
| 7 | ለፕሮዳክሽን ዲዛይን ቡድን | 5 |
| 8 | ለካሜራ ቀረጻና ኤዲቲንግ ቡድን | 10 |
| 9 | ለፊልም ትውናና ተሳታፊ ባለሙያዎች ቡድን | 14 |
| 10 | ለብዙ አጃቢዎችና ለብልጫ ተሳታፊዎች በብር በሰው | 150.00 |

15.12 በቴያትር ቤቶች የማይገኙ ባለሙያዎች ማሳተፍ ለሙያው አስፈላጊ ሆኖ ከተገኘ የሚፈጸም የፕሮዳክሽን ቁርጥ ክፍያ:-

የክፍያ ተመኑ ከዚህ በታች በተቀመጠው ሠንጠረዥ ላይ የተመለከተው ሆኖ የክፍያው አፈጻጸም ሥራው በሲዲ ወይም በኤም ዲ ተጠናቆ ሲቀርብ የክፍያ ጥያቄው በአዘጋጅ ይቀርባል። በስቴጅ ማናጀር ተረጋግጦ ለኪነ ጥበብ አመራር ዳይሬክተር ለውሳኔ ያቀርባል። ዳይሬክተሩም ለፋይናንስ ከመራ በኋላ ከዚህ መመሪያ ጋር አባሪ ተደርጎ በተያያዘው ውል መሠረት ሂሳቡ ተሠርቶ ሲቀርብ ክፍያው ይፈጸማል።

በቴአትር ቤቶች የማይገኙ ባለሙያዎችን ማሳተፍ ለሙያው አስፈላጊ ሆኖ ከተገኘ የሚፈጸም የፊልም ፕሮዳክሽን የቁርጥ ክፍያ ተመዳ

| ተ.ቁ | የክፍያ አርዕስት | ከቴአትር ቤቱ ውጭ ለሆነ | ለቴአትር ቤቱ ሠራተኛ |
|-----|------------|-----------------|---------------|
| . | | | |

| | | | |
|----|----------------------|-----------|-----------|
| 1 | ለፊልም አዘጋጅ በቁርጥ ክፍያ | 50,000.00 | 50,000.00 |
| 2 | መሪ ተዋናይ | 20,000.00 | 15,000.00 |
| 3 | 2ኛ ደረጃ ተዋናይ | 15,000.00 | 10,000.00 |
| 4 | አነስተኛ ሚና | 5,000.00 | 4,000.00 |
| 5 | ለብልጫ ታ ተሳትፎ | 1,000.00 | 800.00 |
| 6 | ሜክሊኝ አርቲስት/ለልዩ ግብአት/ | 10,000.00 | 8,000.00 |
| 7 | ለፕሮዳክሽን ሜጀር | 20,000.00 | 15,000.00 |
| 8 | ለፕሮዳክሽን ዳይሬክተር | 15,000.00 | 12,000.00 |
| 9 | ለካሜራ ማን | 20,000.00 | 15,000.00 |
| 10 | ለኤዲተር | 20,000.00 | 15,000.00 |
| 11 | ለፊልም ስክሪፕት ጸሐፊ | 15,000.00 | 10,000.00 |

15.13 ለልዩ ልዩ የኪነ-ጥበብ ውጤቶች የቁርጥ ክፍያ፣

የክፍያ ተመኑ ከዚህ በታች በተቀመጠው ሠንጠረዥ ላይ የተመለከተው ሆኖ የሙያ ዘርፉ የሚመለከተው የኪነ-ጥበብ ልማት ሲኒየር ኦፊሰር የክፍያ ጥያቄውን ሲያቀርብ በስቴጅ ማናጀሩ ተረጋግጦ ለኪነ - ጥበብ አመራር ዳይሬክተር ለውሳኔ ያቀርባል። ዳይሬክተሩም ለፋይናንስ ከመራ በኋላ ከዚህ መመሪያ ጋር አባሪ ተደርጎ በተያያዘው ውል መሠረት ሂሳቡ ተሠርቶ ሲቀርብ ክፍያው ይፈፀማል።

ለልዩ ልዩ የኪነ-ጥበብ ውጤቶች የቁርጥ ክፍያ ተመኑ

| ተ.ቁ. | የክፍያ አርዕስት | የክፍያው ማጠን በብር |
|------|-----------------------------|---------------|
| 1 | መነባካብ ፅሁፍ በቁርጥ 3 እስከ 15 ደቂቃ | 300.00 |
| 2 | መነባካብ ድራማ ለአቅራቢ በመድረክ | 200.00 |

| ተ.ቁ. | የክፍያ አርዕስት | የክፍያው ማጠን በብር |
|------|---|---------------|
| 3 | ለቀልድ አቅራቢዎች በመድረክ ለእያንዳንዱ | 200.00 |
| 4 | የመድረክ አስተዋዋቂ በመድረክ 1ኛ ሂጽ | 1000.00 |
| 5 | የመድረክ አስተዋዋቂ በመድረክ 2ኛ ሂጽ | 800.00 |
| 6 | የመድረክ አስተዋዋቂ በመድረክ 3ኛ ሂጽ | 500.00 |
| 7 | አክሮባት ትርጉት ከ 1 -5 ለእያንዳንዱ | 150.00 |
| 8 | ከ 30-40 ደቂቃ የሚፈጅ አጭር ተውኔት ደራሲ በቁርጥ/ ለአንድ ዓመት በውል ስምምነት የሚፈጸም/ | 2,000.00 |
| 9 | ከ 30-40 ደቂቃ የሚፈጅ ተውኔት አዘጋጅ በቁርጥ | 1000.00 |
| 10 | ከ 30-40 ደቂቃ ምረቃ 1ኛ ደረጃ ተዋናይ በመድረክ | 100.00 |
| 11 | ከ 30-40 ደቂቃ የሚፈጅ መሪ ተዋናይ በመድረክ | 75.00 |
| 12 | ከ 30-40 ደቂቃ ምረቃ 2ኛ ሂጽ በመድረክ | 50.00 |
| 13 | ለቴክኒክ ባለሙያዎች በአጠቃላይ | 300.00 |
| 14 | ፅዓም በሬቴብ ፅ በመትረብ ምረቃ-ብ ለሬሲ በቁርጥ | 200.00 |
| 15 | ግጥም በሬዲዮ ለአቅራቢው በቁርጥ | 100.00 |
| 16 | ለአሀዳዊ ተውኔት /ዋን ማን ሾው/ ደራሲ ከ10 - 30 ደቂቃ ምረቃ በቁርጥ | 800.00 |
| 17 | ለአሀዳዊ ተውኔት /ዋን ማን ሾው/ አቅራቢ ከ10 - 30 ደቂቃ ምረቃ በመትረብ | 300.00 |
| 18 | ለማይም ድራማ አቅራቢ በመድረክ | 200.00 |

15.14 የመድረክ ገጽ የመድረክ ብርሃንና የድምፅ ግብዓት ዲዛይነሮች የፈጠራ ክፍያ፣

የክፍያ ተመኑ ከዚህ በታች በተቀመጠው ሠንጠረዥ ላይ የተመለከተው ሆኖ የክፍያ ጥያቄውን የቴክትር አዘጋጅ ሲያቀርብ በስቴጅ ማናጀሩ ተረጋግጦ ለኪነ-ጥበብ

አመራር ዳይሬክተር ለውሳኔ ያቀርባል። ዳይሬክተሩም ለፋይናንስ ከመራ በኋላ ከዚህ መመሪያ ጋር አባሪ ተደርጎ በተያያዘው ውል መሠረት ሂሳቡ ተሠርቶ ሲቀርብ ክፍያው ይፈፀማል።

የመድረክ ገጽ፣ የመድረክ ብርሃንና የደምፅ ግብዓት ዲዛንሮች የፈጠራ ክፍያ ሰንጠረዥ

| ተ.ቁ. | የዲዛይን አይነት | ፳፻፳፱ መጠን |
|------|---|-------------|
| 1 | ለሙዚቃ ዝግጅት ለሙዚቃዊ ድራማ ለአሁኑ ተውኔት የመድረክ ገጽና ፖስተር ዲዛይን አጠቃሎ ለሚያቀርብ | 2000.00 |
| | 1.1 የመድረክ ገጽ ዲዛይን | 1000.00 |
| | 1.2 የፖስተር ዲዛይን | 1000.00 |
| 2 | ለአዘቦት ተውኔት የመድረክ ገጽና ፖስተር ዲዛይን አጠቃሎ ለሚያቀርብ | 2000.00 |
| | 2.1 የመድረክ ገጽ ዲዛይን | 1000.00 |
| | 2.2 የፖስተር ዲዛይን | 1000.00 |
| 3. | የመድረክ ብርሃን ዲዛይነር ለተሟላ ዲዛይን | 500.00 |
| 4. | የድምፅ ግብዓት ባለሙያ የተሟላ የድምፅ ዲዛይን | 500.00 |
| 5 | ሰዓሊ ለአንድ ፖስተር ወይም የመድረክ ቅብ | 500.00 |

15.15 በቴአትር ቤቱ በወቅቱ የሚታዩ የአዘቦት የሙሉ ጊዜ ቴአትሮች እና ሙዚቃዊ ድራማ ትርኢቶችን ከቴአትር ቤቱ ውጭ እና በቴአትር

ቤቱ መድረክ ክፍያ ፈፀመው ማሳየት ለሚፈልጉ ድርጅቶች
የአገልግሎት ክፍያ፤

የክፍያ ተመኑ ከዚህ በታች በተቀመጠው ሠንጠረዥ ላይ የተመለከተው ሆኖ የገቢ አሰጣሳቡም ለዚህ ሥራ በሚዘጋጀው ውል መሠረት የፋይናንስ ኦፊሰር ገቢውን ይሰበስባል፡፡

በቴሌትር ቤቱ በወቅቱ ማታዩ የአዘቦት፤ የሙሉ ጊዜ ቴሌትሮች እና ማዘቃዊ ድራማ ትርጉሞችን ከቴሌትር ቤቱ ወጪ በቴሌትር ቤቱ ማድረክ ክፍያ ፈጽመው ማሳየት ለሚፈልጉ ድርጅቶች የአገልግሎት ክፍያ ተመኝ

| ተ.ቁ. | ድርጅቱ | የአሁኗ ቴሌትር | የአዘቦት ቴሌትር | ማዘቃዊ ድራማ |
|------|---------------------------------|-----------|------------|----------|
| 1 | የመንግስት መ/ቤቶች | 8000.00 | 5000.00 | 8000.00 |
| 2 | የመንግስት ልማት ድርጅት | 10000.00 | 8000.00 | 10000.00 |
| 3 | ለግል ትምህርት ቤቶችና ኮሌጆች | 8000.00 | 5000.00 | 8000.00 |
| 4 | ለሀብር ወስጥ መያዶችና ለሀይማኖት ተቋማት | 8000.00 | 5000.00 | 10000.00 |
| 5 | ለስቪክ ማህበራት፤ ለኢንፎርሜሽን ቴክኖሎጂና ንግድ | 5000.00 | 3000.00 | 6000.00 |
| 6 | የውጭ ድርጅቶችና ኤምባሲዎች | 12000.00 | 10000.00 | 15000.00 |

15.16 የላብ ማካካሻና የውበት መጠበቂያ ተጨማሪ ክፍያ፤

የክፍያ ተመኑ ከዚህ በተቀመተው ሠንጠረዥ ላይ የተመለከተው ሆኖ የክፍያ አፈጻጸሙም በመንግሥት ገቢ ደረሰኝ ሳይሆን ትርጉህ ላይ በሚሳተፍ በእያንዳንዱ ባለሙያ ፊርማ የሚወራረድ ይሆናል፡፡

የላብ ማካካሻና የውበት መጠበቂያ ተጨማሪ ክፍያ ሠንጠረዥ

| ተ.ቁ. | ጠያቂው ማህበሮችና ድርጅቶች | በአዳሲ አበባ ወሰን | ከአዳሲ አበባ ወጭ |
|------|---------------------------|--------------|-------------|
| 1 | ከአ.አ ከተማ በጀት የሚገደቡት መ/ቤቶች | ብር 200.00 | ብር 400.00 |
| 2 | ከፊደራሽን በጀት የሚገደቡት መ/ቤቶች | ብር 250.00 | ብር 450.00 |
| 3 | ለመግሰት ልማት ተቋማት መ/ቤቶች | ብር 300.00 | ብር 450.00 |
| 4 | ለግል አክሲዮን ማህበራት | ብር 350.00 | ብር 450.00 |
| 5 | ለሀገር ወሰን እርዳታ ድርጅት | ብር 300.00 | ብር 450.00 |
| 6 | ለሲቪል ሜ ማህበራት | ብር 200.00 | ብር 400.00 |
| 7 | ለወጭ ድርጅት ኤምባሲዎች | ብር 350.00 | ብር 500.00 |

15.17 ከቴክትር ቤቶች ውጭ ለሚሠሩ የሙዚቃ ሥራዎች አሠሪዎች ሊከፍሉ የሚገባቸው የቴክትር ቤት አገልግሎት ክፍያና የተሳታፊ አርቲስቶች የውበት መጠበቂያና የላብ ማካካሻ ክፍያ፤

የክፍያ ተመኑ ከዚህ በታች በተቀመጠው ሠንጠረዥ ላይ የተመለከተው ሆኖ የገቢ አሰባሰቡም ለዚህ ሥራ በሚዘጋጀው ውል መሠረት የፋይናንስ ኦፊሰር ገቢውን ይሰበስባል፡፡

ከቴአትር ቤቶች ወጭ ለሚገኙ የሚረቃ ሥራዎች አሰሪዎች ለክፍሉ የሚገባቸው የቴአትር ቤት አገልግሎት ክፍያና የተሳታፊ አርቲስቶች የወባት ማጠቃለያና የላብ ማካካሻ ክፍያ ተመኝ ሠንጠረዥ

| ተ.ቁ. | ድርጅቱ | ለአንድ በድን | ለሁለት በድን |
|------|--|----------|----------|
| 1 | ለመንግስት መ/ቤት | 5000.00 | 8000.00 |
| 2 | ለስቪ.፳ ማህበራት፤ ለኪነጥበብ ኢንተርፕሪ.፳፳ና ኘሮሞሽን | 3000.00 | 4000.00 |
| 3 | የመንግሥት የልማት ድርጅት | 6000.00 | 10000.00 |
| 4 | ለግል ትምህርት ቤቶችና ኮሌጆች | 2000.00 | 4000.00 |
| 5 | ለሀብር ወስጥ መያዶችና ለሀይማኖት ተቋማት | 5000.00 | 10000.00 |
| 6 | የውጭ ድርጅቶችና ኢንባሲዎች | 8000.00 | 10000.00 |
| 7 | በቀዳ ታ ሥርጭት ለሚተላለክ ፳፭፻፳ ኘሮፅራም | 10000.00 | 15000.00 |
| 8 | በቀዳ ታ ሥርጭት ለሚተላለፍ የቴሌቭዥን ኘሮፅራም | 25000.00 | 50000.00 |
| 9 | ከቴአትር ቤቱ ባለሙያ ወጭ እንዲሳተፍ ካስፈለገ ለባንዱ ልምግድ በቀን ለአያንዳንዱ ተሳታፊ | 100.00 | - |

| ተ.ቁ. | ድርጅቱ | ለአንድ በድን | ለሁለት በድን |
|------|--|----------|----------|
| 10 | ለቴያትር ገምጋሚ ኮሚቴ አባላት ለእያንዳንዱ የፈጠራ ስራ በቁርጥ | 2000.00 | - |

15.18 የተለያዩ ተባባሪ ድርጅቶች በቴአትር ቤቶች የኪነ-ጥበብ ውጤቶችን ማሠራት ቢያስፈልጋቸው የሚፈጸም ክፍያ፤

የክፍያ ተመኑ ከዚህ በታች በተቀመጠው ሠንጠረዥ ላይ የተመለከተው ሆኖ የቴአትር ቤቱ የአገልግሎት ክፍያ አሰባሰብም ሆነ የተሳታፊ ባለሙያዎች ክፍያ በአሰሪው መ/ቤት የሚፈጸም ሲሆን ለዚህ ሥራ በሚዘጋጀው ውል መሠረት ተፈጻሚ ይሆናል፡፡

የተለያዩ ተባባሪ ድርጅቶች በቴአትር ቤቶች የኪነ-ጥበብ ውጤቶችን ማሰራት ቢያስፈልጋቸው የሚፈጸም ክፍያ

ተመገቢያ

| ተ.ቁ. | የክፍያ አርእስት | አጭ ድራማ | የሬዲዮ ድራማ | የቴሌቪዥን ድራማ | ፊልም በቁርጥ ክፍያ | የሙሉ ጊዜ ተወኔት በቁርጥ |
|------|--------------------|-------------|------------|-------------|--------------|------------------|
| 1 | ቅራሲ | ብር 120 በቁርጥ | ብር 50 በቁርጥ | ብር 100 በቁርጥ | 6,0000 | 55000.00 |
| 2 | አዘጋጅ | ብር 60 በደቂቃ | ብር 25 በደቂቃ | ብር 70 በደቂቃ | 50000.00 | 25000.00 |
| 3 | 1ኛ ደረጃ ተዋናይ | ብር 40 በቁርጥ | ብር 20 በቁርጥ | ብር 50 በቁርጥ | 15000.00 | 10000.00 |
| 4 | 2ኛ ደረጃ ተዋናይ ቅረጽ | ብር 30 በቁርጥ | ብር 15 በቁርጥ | ብር 35 በቁርጥ | 10000.00 | 5000.00 |
| 5 | አጃቢ ተዋናይ | ብር 20 በቁርጥ | ብር 10 በቁርጥ | ብር 25 በቁርጥ | 5000.00 | 2000.00 |

| | | | | | | |
|----|---------------------|-----------|---------|------------|-----------|----------|
| 6 | የቴክኒክ ባለሙያ በጥቅል | ብር 6 በጠቂቃ | | ብር 15 በጠቂቃ | 20,000.00 | 3000.00 |
| 7 | የቴክኒክ ቤቱ አገልግሎት ክፍያ | 4000.00 | 2000.00 | 5000.00 | 8000.00 | 10000.00 |
| 8 | የካሜራ ኤዲቲንግ በዓ ቅል | | | 2000.00 | 10000.00 | |
| 9 | ረዳት አዘጋጅ | | | | 5000.00 | 5000.00 |
| 10 | ንግድ ማኔጅር | | | | 5000.00 | 5000.00 |
| 11 | ዝግጅት አስተባባሪ | | | | | 3000.00 |
| 12 | ተሳታፊ ተዋናይ (ገቢ-ገቢ) | | | | 500.00 | |
| 13 | የካሜራ ባለሙያዎች | | | 2000.00 | 10000.00 | |
| 14 | የድምፅ ኤዲቲንግ በዓ ቅል | | | 1000.00 | 5000.00 | |

15.19 የኪነ - ጥበብ የፈጠራ ሥራዎች የባለሙያዎች ማበረታቻና አገልግሎት ክፍያ ሰነድ ለሆስፒታል የህጻናትና ወጣቶች ቴክኒክ ቤት፤

የክፍያ ተመኑ ከዚህ በታች በተቀመጠው ሰነድ ላይ የተመለከተው ሆኖ የክፍያ አፈጻጸም ለዘርፉ በተመደበ የኪነ - ጥበብ ልማት ሲኒየር ኦሪጅናል የክፍያ ጥያቄ ሲቀርብ በስቴጅ ማናጀር ተረጋግጦ ለኪነ- ጥበብ አመራር ዳይሬክተር ለውሳኔ ይቀርባል። ዳይሬክተሩም ለፋይናንስ ከመራ በኋላ ከዚህ መመሪያ ጋር አባሪ ተደርጎ በተያያዘው ውል መሠረት ሂሳብ ተሰርቶ ሲቀርብ ክፍያው ይፈፀማል።

የኪነ ጥበብ የፈጠራ ሰነድ፣ የባለሙያዎች ማበረታቻና አገልግሎት ክፍያ ሰነድ

የህጻናትና ወጣቶች ቴክኒክ ቤትን በተመለከተ

| ተ.ቁ | የክፍያው አርዕስት | መለኪያ | የክፍያ ማጠን በብር |
|-----|-------------|------|--------------|
|-----|-------------|------|--------------|

| ተ.ቁ | የክፍያው አርዕስት | መለኪያ | የክፍያ መጠን በብር |
|-----|--|----------|--------------|
| 1 | ወጥ አርጅናል የህፃናት ቴአትር የተወኔት ድርሰት ከ45 ደቂቃ -1:00 ሰዓት | በቁርጥ ክፍያ | 10000.00 |
| 2 | አዛማጅ ትርጉም ከ45 ደቂቃ -1 ሰዓት | በቁርጥ ክፍያ | 7000.00 |
| 3 | ቀጥታ ትርጉም ከ45 ደቂቃ -1 ሰዓት | በቁርጥ ክፍያ | 3000.00 |
| 4 | ለተወኔት አዘጋጅ ከ45 ደቂቃ -1 ሰዓት | በቁርጥ ክፍያ | 5000.00 |
| 5 | ረዳት ተወኔት አዘጋጅ ከ45 ደቂቃ -1 ሰዓት | በቁርጥ ክፍያ | 1000.00 |
| 6 | በድጋሚ ለመዘጋጅ ተወኔት አዘጋጅ ከ45 ደቂቃ -1 ሰዓት | በቁርጥ | 3000.00 |
| 7 | ለተጋባዥ መሬት ተዋናይ /መዘቀኛ /ደምዳሜ/ ና ተወዛዎች | በመድረክ | 150.00 |
| 8 | ለተጋባዥ 2ኛ ተዋናይ /መዘቀኛ /ደምዳሜ/ ና ተወዛዎች | በመድረክ | 100.00 |
| 9 | ለተጋባዥ አጃቢ ተዋናይ/መዘቀኛ/ ደምዳሜ/ ና ተወዛዎች | በመድረክ | 75.00 |
| 10 | ለተጋባዥ ተዋናይ፣ መዘቀኛ፣ ደምዳሜ፣ ተወዛዎች የልምምድ ጊዜ የትራንስፖርት | በወር | 200.00 |
| 11 | ለቴአትር ቤቱ ተዋናይ | በመድረክ | 15.00 |
| 12 | ለቴክኒክ ባለሙያዎችና ለአለቱ አስተባባሪዎች ሾፊር ለእያንዳንዳቸው | በመድረክ | 10.00 |
| 13 | የፓፔት ትርጉም ወጥ ድርሰት ከ30--40 ደቂቃ | ቁርጥ ክፍያ | 3000.00 |
| 14 | የፓፔት ትርጉም አዛማጅ ትርጉም ከ30--40 ደቂቃ | ቁርጥ ክፍያ | 2000.00 |
| 15 | የፓፔት ቀጥታ ትርጉም ከ30--40 ደቂቃ | በቁርጥ ክፍያ | 1000.00 |
| 16 | የፓፔት ድርሰት አዘጋጅ ከ30--40 ደቂቃ | በቁርጥ ክፍያ | 1000.00 |
| 17 | ረዳት አዘጋጅ ከ30--40 ደቂቃ | በቁርጥ ክፍያ | 400.00 |
| 18 | ፓፔቱን በድጋሚ ለመዘጋጅ ከ30--40 ደቂቃ | በቁርጥ ክፍያ | 500.00 |
| 19 | በጀት ለሚሰሩ ጭባቤ ለሚሰሩ ባለሙያ ለእያንዳንዱ ጭባቤ | በቁርጥ ክፍያ | 200.00 |

| ተ.ቁ | የክፍያው አርዕስት | መዘኒያ | የክፍያ መጠን በብር |
|-----|---|----------|--------------|
| 20 | በጨቅ እስፖንጅ ካርቶን ወዘተ ጭምባል ለማሰራ ባለሙያ ለእያንዳንዱ ጭምባል | ቁርጥ ክፍያ | 100.00 |
| 21 | ለፓፔት ትርጉሚት ተጋባዥ ማረጋገጫ ተዋናይ / መዘቀኛ/ ደምጣዊ/ተወዛዋኝ/ | በመድረክ | 100.00 |
| 22 | ለፓፔት ትርጉሚት ተጋባዥ 2ኛ ደረጃ ተዋናይ / መዘቀኛ/ ደምጣዊ/ ተወዛዋኝ/ | በመድረክ | 100.00 |
| 23 | ለፓፔት ትርጉሚት ተጋባዥ አጃቢ ተዋናይ / መዘቀኛ/ ደምጣዊ/ተወዛዋኝ/ | በመድረክ | 25.00 |
| 24 | ለአጭ የመድረክ ድራማ ወጥ ፀሀፍ ደራሲ ከ20-30 ደቂቃ የሚገኝ | በቁርጥ | 2000.00 |
| 25 | ለአጭ የመድረክ ድራማ ትርጉሚት አዛማጅ ትርጉም ደራሲ ከ20-30 ደቂቃ የሚገኝ | በቁርጥ | 1500.00 |
| 26 | ለአጭ ለመድረክ ድራማ ቀጥታ ትርጉም ደራሲ 30 ደቂቃ የሚገኝ | በቁርጥ | 750.00 |
| 27 | ለአጭ የመድረክ ድራማ አዘጋጅ | በቁርጥ | 1000.00 |
| 28 | ለአጭ የመድረክ ድራማ በድጋሚ ለማዘጋጀት | በቁርጥ | 400.00 |
| 29 | ለአጭ የመድረክ ድራማ ረዳት አዘጋጅ | በቁርጥ | 300.00 |
| 30 | ለአጭ የመድረክ ድራማ ድርሰት ተጋባዥ ማረጋገጫ ተዋናይ /ደምጣዊ/መሃሪያ ተጫዋች/ ና ተወዛዋኝ | በመድረክ | 80.00 |
| 31 | ለአጭ የመድረክ ድራማ ድርሰት ተጋባዥ 2ኛ ተዋናይ /ደምጣዊ/መሃሪያ ተጫዋች/ ና ተወዛዋኝ | በመድረክ | 40.00 |
| 32 | ለአጭ የመድረክ ድራማ ድርሰት ተጋባዥ አጃቢ ተዋናይ /ደምጣዊ/መሃሪያ ተጫዋች/ ና ተወዛዋኝ | በመድረክ | 25.00 |
| 33 | ባግራማዳ ዳዘይነር | በቁርጥ ክፍያ | 800.00 |
| 34 | ባግራማዳ ሰዓሊ | በቁርጥ ክፍያ | 500.00 |
| 35 | ፖስተር ዳዘይነር | በቁርጥ ክፍያ | 500.00 |

| ተ.ቁ | የክፍያው አርዕስት | መዝገብ | የክፍያ መጠን በብር |
|-----|-------------|----------|-----------------|
| 36 | ፖስተር ሰዓሊ | በቁርጥ ክፍያ | 300.00 |

ሀ/ከላይ በቁርጥ ክፍያ ተከፍሎ የተሠሩ የፈጠራ ሥራዎች ከ2 ዓመት በኋላ በድጋሚ ለመሥራት ከተፈለገ የበሬቱን ክፍያ 50% በመክፈል መጠቀም ይቻላል።

ለ/ ቴአትር ቤቱ ከሶስተኛ ወገን ጋር በመስማማት ሥራውን ከቴአትር ቤቱ ውጭ የሸጠው አንደኛው ከተገኘው አጠቃላይ ገቢ 35% ለቴአትር ቤቱ ገቢ ሆኖ የቀረው ለተሳታፊ ባለሙያዎች በመመሪያው መሠረት በፐርሰንት ይከፈላል።

16 በህጻናትና ወጣቶች ቴአትር ቤቶች በየወቅቱ የሚዘጋጅ የፈጠራ ሥራዎች ላይ የሚሳተፉ አርቲስቶች ለማበረታቻ የሚከፈል ክፍያ፤

የክፍያ ተመኑ ከዚህ በታች በተቀመጠው ሠንጠረዥ ላይ የተመለከተው ሆኖ የክፍያ አፈጻጸሙ ከደራሲው ድርሻ የሚከፈለው የድርሰት የፈጠራ ክፍያው እንደ አፈጻጸሙ ቀጥተኛ ለሆኑና ቀጥተኛ ላልሆኑ ተሳታፊዎች በአዘጋጅ በሚቀርብ ዝርዝር መሠረት በስቴጅ ማናጀሩ ተረጋግጦ ለውሳኔ ለኪነ -ጥበብ አመራር ዳይሬክተር ያቀርባል። ዳይሬክተሩም ለፋይናንስ ከመራ በኋላ በሠንጠረዥ በተመለከተው ተመን መሠረት ሂሳብ ተሠርቶ ክፍያው ይፈጸማል። ከቴያትር ቤቱ ድርሻ የሚከፈለው ትርጉሙ መቅረብ ከጀመረ በኋላ በየወሩ ሂሳብ እየተሠራ በአዘጋጅ በቀረበው ዝርዝር መሠረት ክፍያ ይፈጸማል።

በህጻናትና ወጣቶች ቴአትር ቤቶች በየወቅቱ የሚዘጋጅ የፈጠራ ሥራዎች ላይ የሚሳተፉ አርቲስቶች ለማበረታቻ የሚከፈል ክፍያ ተመን

| ተ.ቁ | የክፍያው አርዕስት | የክፍያ መጠን በፐርሰንት |
|-----|--|--------------------|
| 1 | ቀጥተኛ ተሳታፊዎች | |
| | መዘቀኞች፣ ደምጻዊያን፣ ተወዳዳሪዎች እና አስተባባሪዎች ከደራሲው | 15 |

| ተ.ቁ | የክፍያው አርዕስት | የክፍያ ማጠን በገርሰንት |
|-----|---|-----------------|
| | መዘቀኞች፣ ደምጻዊያን፣ ተወዛዋገኞች እና አስተባባሪዎች ከቴያቴር ቤቱ | 10 |
| 2 | ቀጥተኛ ያልሆኑ ተሳታፊዎች | |
| | ለቴክኒክ ባለሙያዎች ከደራሲው | 5 |
| | ለቴክኒክ ባለሙያዎች ከቴያትር ቤቱ | 3 |
| 3 | በቴአትር ቤቱ ወስጥ ለሚኒሩ ህፃናት ለእያንዳንዳቸው በወር የትራንስፖርት | 380 |

16.1 የተለያዩ ድርጅቶች የማስታወቂያ ጅንግል ማጀቢያ ወይም ህብረ ዝማሬ ተዘጋጅተው እንዲቀርብላቸው ለሚፈልጉ አካላት የሚፈፀም ቁርጥ ክፍያ፤

የክፍያ ተመኑ ከዚህ በታች በተቀመጠው ሠንጠረዥ ላይ የተመለከተው ሆኖ የክፍያ አፈጻጸሙም የተዘጋጀው ህብረ-ዝማሬ በሲዲ ወይም በኤም .ዲ ተቀርጾ ዘርፉ በሚመለከተው የኪነ - ጥበብ ልማት ሲኒየር ኦፊሰር ይቀርባል። በስቴጅ ማናጀሩም ከተረጋገጠ በኋላ በኪነ-ጥበብ ዳሬክተሩ ውሳኔ ለአሠሪው ድርጅት ይቀርባል። ቴአትር ቤቱም ከአሠሪው ድርጅት በገባው ውል መሠረት ገቢውን ያሰባስባል። የቴአትር ቤቱ የአገልግሎት ክፍያ እና የሙያተኞችን ክፍያ በደንቡ በተተመነው መሠረት ሂሳብ ተሠርቶ ክፍያው ይፈፀማል።

ለተለያዩ ድርጅቶች የማስታወቂያ ጅንግል/ማጀቢያ/ ወይም ሕብረ -ዝማሬ ተዘጋጅተው እንዲቀርብላቸው ለሚፈልጉ አካላት የሚፈፀም ቁርጥ ክፍያ

| ተ.ቁ | የክፍያው አርዕስት | የክፍያ ማጠን በብር |
|-----|--------------------|--------------|
| 1 | የህብረ ዝማሬ ግጥም ደራሲ | 4000.00 |
| 2 | የህብረ ዝማሬ ዜማ ደራሲ | 4000.00 |
| 3 | የህብረ ዝማሬ መዘቃ አቀናባሪ | 3000.00 |

| ተ.ቁ | የክፍያው አርዕስት | የክፍያ ማጠን በብር |
|-----|--|--------------|
| 4 | የህብረ ዝምድ ወዝዋዜ አቀናባሪ | 3000.00 |
| 5 | የቅንጅት አስተባባሪ | 3000.00 |
| 6 | ለስቴዲዮ ቀረፃ / ከነመዘቀኛው/ ለእያንዳንዳቸው | 600.00 |
| 7 | ለስቴዲዮ ደምወያን ለእያንዳንዳቸው | 4000.00 |
| 8 | ለህብረ ዝምድ ወዝዋዜ አቅራቢዎች ለእያንዳንዳቸው | 600.00 |
| 9 | ለቴክኒክ ሥራ ባለሙያዎችና በእለቱ አስተባባሪዎች ለእያንዳንዳቸው | 400.00 |
| 10 | ለክሊፕ ዳይሬክተር ደረጃውን የጠበቀ ክሊፕ | 2500.00 |

በመግቢያው መ/ቤቶች የሚከፈል ክፍያ

| ተ.ቁ | የክፍያው አርዕስት | የክፍያ ማጠን በብር |
|-----|--|--------------|
| 1 | የህብረ ዝምድ ግጥም ደረሲ | 3000.00 |
| 2 | የህብረ ዝምድ ዜማ ደረሲ | 3000.00 |
| 3 | የህብረ ዝምድ መዘቃ አቀናባሪ | 2000.00 |
| 4 | የህብረ ዝምድ ወዝዋዜ አቀናባሪ | 2000.00 |
| 5 | የቅንጅት አስተባባሪ | 2000.00 |
| 6 | ለስቴዲዮ ቀረፃ / ከነመዘቀኛው/ ለእያንዳንዳቸው | 4000.00 |
| 7 | ለስቴዲዮ ደምወያን ለእያንዳንዳቸው | 600.00 |
| 8 | ለህብረ ዝምድ ወዝዋዜ አቅራቢዎች ለእያንዳንዳቸው | 400.00 |
| 9 | ለቴክኒክ ሥራ ባለሙያዎችና በእለቱ አስተባባሪዎች ለእያንዳንዳቸው | 300.00 |
| 10 | ለክሊፕ ዳይሬክተር ደረጃውን የጠበቀ ክሊፕ | 2000.00 |

16.2 ህብረ - ዝምድ እንዲቀርብላቸው /እንዲሠራላቸው/ ለሚጠይቁ ድርጅቶች የቴክኒክ ቤቱ ቁርጥ የአገልግሎት ክፍያ፤

የክፍያ ተመኑ ከዚህ በታች በተቀመጠው ሠንጠረዥ ላይ የተመለከተው ሆኖ የክፍያ አፈጻጸምም የተዘጋጀው ህብረ ዝምሬ በሲዲ ወይም በኤም .ዲ ተቀርጾ ዘርፉ በሚመለከተው የኪነ - ጥበብ ልማት ሲኒየር ኦፊሰር ይቀርባል። በስቴጅ ማናጀሩም ከተረጋገጠ በኋላ በኪነ-ጥበብ ዳሬክተሩ ውሳኔ ለአሠሪው ድርጅት ይቀርባል። ቴአትር ቤቱም ከአሠሪው ድርጅት በገባው ውል መሠረት ገቢውን ያሰባስባል። የቴአትር ቤቱ የአገልግሎት ክፍያ እና የሙያተኞችን ክፍያ በደንቡ በተተመነው መሠረት ሂሳብ ተሠርቶ ክፍያው ይፈፀማል።

ህብረ-ዝምሬ እንዲቀርብላቸው / እንዲሠራላቸው ለሚጠይቁ ድርጅቶች የቴአትር ቤቱ ቁርጥ የአገልግሎት

ክፍያ ተመን

| ተ.ቁ | የድርጅቱ ስም | የክፍያ ማጠን በብር |
|-----|---|--------------|
| 1 | ለመግስት ልማት ድርጅቶች | 4000.00 |
| 2 | ለመግስት መ/ቤቶች (ለአዲስ አበባ ከተማ አስተዳደር እና ፊደራል) | 1000.00 |
| 3 | ለወጭ ሀገር ድርጅቶች ኤምባሲዎች | 6000.00 |
| 4 | ለሀገር ወስጥ የመግስት ት/ቤቶች | 3000.00 |
| 5 | ለሀገር ወስጥ የግል ት/ቤቶች | 3500.00 |
| 6 | ለወጭ ሀገር የግል ት/ቤት | 4000.00 |
| 7 | ለሀገር ወስጥ የግል መኮንን ህፃናት | 2500.00 |
| 8 | ለወጭ ሀገር የግል መኮንን ህፃናት | 3000.00 |

16.3 ለሀጻናት ቴአትር እና ሙዚቃ በአንድ ላይ ወይም የፖፔት ቴአትር በቴአትር ቤቱ እንዲሠራላቸው ወይም እንዲቀርብላቸው ለሚጠይቁ ድርጅቶች ለቴአትር ቤቱ አገልግሎት የሚከፈል ቁርጥ ክፍያ፤

የክፍያ ተመኑ ከዚህ በታች በተቀመጠው ሠንጠረዥ ላይ የተመለከተው ሆኖ የአገልግሎት ክፍያ አሰባስቡም ለዚህ ሥራ በተዘጋጀው ውል መሠረት ይሆናል።

የህፃናት ቴአትር እና ማረቃ በአንድ ላይ በቴአትር ቤቱ እንዲሰራላቸው /እንዲቀረጡላቸው/ ለሚጠይቁ

ደርጅቶች ለቴአትር ቤቱ አገልግሎት የሚገፈፈል ቁርጥ የክፍያ ተመግቦ

| ተ.ቁ | የሚገለገሉት ደርጅቶች | የክፍያ መጠን በብር |
|-----|--------------------------------------|-----------------|
| 1 | ከመግቢያ ልማት ደርጅቶች ጥያቄ ለማቅረብ በሚደረገው | 8000.00 |
| 2 | ከመግቢያ መ/ቤቶች በሚደረገው | 7000.00 |
| 3 | ከወጭ ሀገር ደርጅቶች፣ ኤምባሲዎችና ወዘተ... በሚደረገው | 10000.00 |
| 4 | ከሀገር ወስጥ የመግቢያ ት/ቤቶች በሚደረገው | 5000.00 |
| 5 | ከሀገር ወስጥ የግል ት/ቤቶች በሚደረገው | 8000.00 |
| 6 | ከሀገር ወስጥ የግል መኮንን ህፃናት በሚደረገው | 3500.00 |
| 7 | ከወጭ ሀገር የግል መኮንን ህፃናት በሚደረገው | 5000.00 |

ሠንጠረዥ "ለ"

የፖስት ቴአትርን በተመለከተ በሚደረገው

| ተ.ቁ | የሚገለገሉት ደርጅቶች | የክፍያ መጠን በብር |
|-----|---|-----------------|
| 1 | ከመግቢያ ልማት ደርጅት 25--40 ደቂቃ የሚደረግ | 5000.00 |
| 2 | ከመግቢያ መ/ቤቶች 25--40 ደቂቃ የሚደረግ | 4000.00 |
| 3 | ከወጭ ሀገር ደርጅቶች፣ ኤምባሲዎች 25--40ደቂቃ የሚደረግ | 7000.00 |
| 4 | ከሀገር ወስጥ የመግቢያ ት/ቤቶች 40 ደቂቃ የሚደረግ | 3000.00 |
| 5 | ከሀገር ወስጥ የግል ት/ቤቶች 25--40 ደቂቃ የሚደረግ | 4000.00 |
| 6 | ከወጭ ሀገር የግል ት/ቤቶች መኮንን ህፃናት 25-40 ደቂቃ የሚደረግ | 5000.00 |
| 7 | ከሀገር ወስጥ መኮንን ህፃናት ከ25-40ደቂቃ | 2000.00 |

| ተ.ቁ | የሚሰጡት ድርጅቶች | የክፍያ መጠን በብር |
|-----|-------------|-----------------|
| | የሜ.ጅ | |

16.4 የሙዚቃዊ ድራማ ተመን /ከ45 ደቂቃ - 1 ሰዓት/

የክፍያ ተመን ከዚህ በታች በተቀመጠው ሠንጠረዥ ላይ የተመለከተው ሲሆን የክፍያ አፈጻጸሙም ትርጉቱ መድረክ ከቀረበ በኋላ የክፍያ ጥያቄውም በሙዚቃዊ ድራማው አዘጋጅ ይቀርባል። በስቴጅ ማናጀሩ ከተረጋገጠ በኋላ ለኪነጥበብ አመራር ዳይሬክተር ለውሳኔ ይቀርባል። ዳይሬክተሩም ለፋይናንስ ክመራ በኋላ ከዚህ መመሪያ ጋር አባሪ ተደርጎ በተያያዘው ውል መሠረት ሂሳቡ ተሠርቶ ሲቀርብ ክፍያው ይፈፀማል።

የሙዚቃዊ ድራማ የክፍያ ተመን /ከ45-1ሰዓት/

| ተ.ቁ | የሚከተለው/የአገልግት/ ዓይነት | መለኪያ | የክፍያ መጠን በብር |
|-----|---|---------------|-----------------|
| 1 | ለሙዚቃዊ ድራማ ደራሲ | በቁርጥ ክፍያ | 10,000.00 |
| 2 | ለሙዚቃዊ ድራማ አዘጋጅ | በቁርጥ ክፍያ | 5,000.00 |
| 3 | ለሙዚቃዊ ድራማ ግጥም ደራሲ ለእያንዳንዱ ግጥም | በቁርጥ ክፍያ | 800.00 |
| 4 | ለሙዚቃዊ ድራማ ዜማ ደራሲ ለእያንዳንዱ ግጥም | በቁርጥ ክፍያ | 800.00 |
| 5 | ለሙዚቃዊ ድራማ ቅንብር ለእያንዳንዱ ግጥም | በቁርጥ ክፍያ | 800.00 |
| 6 | ለሙዚቃዊ ድራማ ኪሮግራፊ ለእያንዳንዱ ግጥም | በቁርጥ ክፍያ | 800.00 |
| 7 | ለሙዚቃዊ ድራማ ረዳት አዘጋጅና እስቴጅ ማናጀር ለእያንዳንዳቸው | በቁርጥ ክፍያ | 2,000.00 |
| 8 | ለሙዚቃዊ ድራማ መሬት ተዋናይ፣ ደግሞ፣ መሳሪያ ተመዘኛ፣ የባህል ወዘተ. አሰልጣኝ፣ የዘመናዊ ዳንስ አሰልጣኝ፣ ተወዳዳሪ ዳንስ | በተናጥል በቁርጥ | 1,500.00 |

| ተ.ቁ | የመዳወ/የአገልግት/ ዓይነት | መኪኒያ | የክፍያ መጠን በብር |
|-----|--|---------------|-----------------|
| 9 | ለመዘቃዊ ደራማ 2ኛ ደረጃ አገር ተዋናይ/ ደምዳሜ/ /ለመዘቃ መሣሪያ ተጫዎች፣ የባህል ወዘዋዜ አሰልጣኝ፣ የዘመናዊ ዳንስ አሰልጣኝ፣ ተወዛዎችና ዳንስኛ | በተናጥል በቁርጥ | 1000.00 |
| 10 | መዘቃዊ ደራማ ተጋባዥ መዘቃ መሣሪያ ተጫዎች፣ የባህል ወዘዋዜ አሰልጣኝ፣ የዘመናዊ ዳንስ አሰልጣኝ፣ ተወዛዎችና ዳንስኛ | በተናጥል በቁርጥ | 1000.00 |
| 11 | መዘቃዊ ደራማ አገር ደምዳሜን ተዋናይ፣ ተወዛዎችና ዳንስኛ | በተናጥል በቁርጥ | 500.00 |
| 12 | መዘቃዊ ደራማ ተሳታፊ ተወዛዎች፣ አጃቢ ተዋናይን እና ዳንስኞች፣ ደምዳሜንና መሣሪያ ተጫዎች፣ የባህል ወዘዋዜ አሰልጣኝ፣ የዘመናዊ ዳንስ አሰልጣኝ፣ ተወዛዎችና ዳንስኛ ወዘተ | በተናጥል በቁርጥ | 500.00 |
| 13 | ለቴክኒክ መተኞች እና አስተባባሪዎች ሾፊር | በተናጥል በቁርጥ | 1000.00 |
| 14 | ለእያንዳንዱ ተጋባዥ ባለመዳ ለልምድ ጊዜ የትራንስፖርት | በቁርጥ | 50.00 |

16.5 የተለያዩ ድርጅቶች በቴክኒክ ቤቱ የኪነ-ጥበብ ውጤቶችን ማሠራት ሲያስፈልጋቸው የአገልግሎት የፈጠራ የዝግጅት የተሳታፊ ክፍያ፤

የክፍያ ተመኑ ከዚህ በታች በተቀመጠው ሠንጠረዥ ላይ የተመለከተው ሆኖ የክፍያ አፈጻጸሙም የተዘጋጀው የፈጠራ ሥራ በሲዲ ወይም በኤምዲ ተቀርጾ ዘርፋ በሚመለከተው የኪነ - ጥበብ ልማት ሲኒየር ኦፊሰር ይቀርባል። በስቴጅ ማናጀሩ ከተረጋገጠ በኋላ በኪነ-ጥበብ አመራር ውሳኔ ለአሠሪው ድርጅት ይቀርባል። ቴክኒክ ቤቱም ከአሠሪው ድርጅት በገባው ውል መሠረት ገቢው ይሰበስባል። የቴክኒክ ቤቱ የአገልግሎት ክፍያና የሙያተኞችን ክፍያ በደንቡ በተተመነው መሠረት ሂሳብ ተሠርቶ ክፍያው ይፈጸማል።

ሠንጠረዥ "ለ"

የተለያዩ ድርጅቶች በቴክኒክ ቤቱ የኪነ ጥበብ ወጪዎችን ማሰራት ሲያስፈልጋቸው የክፍያ ተመን

| ተ. ቁ | የክፍያው ምክንያትና ድርጅቱ ዓይነት | የ25 ደቂቃ ሬዲዮ ድራማ | የ30ደቂቃ የቴሌቪዥን ድራማ | ለሽዳዮ ፊልም ከ30-45 ደቂቃ ቁርጥ ክፍያ |
|------|------------------------|-----------------|-------------------|-----------------------------|
| 1 | ድርሰትን በተመለከተ | | | |
| 1. 1 | ለመግለጫ መ/ቤቶች | በደቂቃ 30.00 | በደቂቃ 50.00 | 10,000.00 |
| 1. 2 | ለመግለጫ ልማት መ/ቤቶች | በደቂቃ 35.00 | በደቂቃ 55.00 | 15,000.00 |
| 1. 3 | ለወጪ ሀገር ድርጅቶች ኤምባሲዎች | በደቂቃ 60.00 | በደቂቃ 90.00 | 30,000.00 |
| 1. 4 | ለሀገር ወስጥ የመግለጫ ት/ቤቶች | በደቂቃ 40.00 | በደቂቃ 50.00 | 10,000.00 |
| 1. 5 | ለሀገር ወስጥ የግል ት/ቤቶች | በደቂቃ 55.00 | በደቂቃ 60.00 | 15,000.00 |
| 1. 6 | ለሀገር ወስጥ የግል መዋዕለ ህፃናት | በደቂቃ 50.00 | በደቂቃ 40.00 | 10,000.00 |
| 1. 7 | ለወጪ ሀገር የግል መዋዕለ ህፃናት | በደቂቃ 50.00 | በደቂቃ 70.00 | 18,000.00 |
| 1. 8 | ለቴአትር ቤቱ አገልግሎት | በደቂቃ 15.00 | በደቂቃ 20.00 | 15,000.00 |
| 2 | አዘጋጅን በተመለከተ | | | |
| 2. 1 | ለመግለጫ መ/ቤቶች | በደቂቃ 12.00 | በደቂቃ 45.00 | 8,000.00 |
| 2. 2 | ለመግለጫ ልማት መ/ቤቶች | በደቂቃ 16.00 | በደቂቃ 50.00 | 10,000.00 |
| 2. 3 | ለወጪ ሀገር ድርጅቶች ኤምባሲዎች | በደቂቃ 25.00 | በደቂቃ 80.00 | 25,000.00 |
| 2. 4 | ለሀገር ወስጥ የመግለጫ ት/ቤቶች | በደቂቃ 12.00 | በደቂቃ 45.00 | 8,000.00 |

| | | | | |
|-----|--|------------|------------|------------|
| 2.5 | ለሀገር ወስጥ የግል ት/ቤቶች | በደቂቃ 15.00 | በደቂቃ 70.00 | 10,000.00 |
| 2.6 | ለሀገር ወስጥ የግል መዋዕለ ህፃናት | በደቂቃ 15.00 | በደቂቃ 40.00 | 8,000.00 |
| 2.7 | ለወጭ ሀገር የግል መዋዕለ ህፃናት | በደቂቃ 20.00 | በደቂቃ 60.00 | 13,000.00 |
| 3. | ረዳት አዘጋጅን በተመለከተ | | | |
| 3.1 | ለመግስት መ/ቤቶች | በደቂቃ 10.00 | በደቂቃ 35.00 | 6,000.00 |
| 3.2 | ለመግስት ልማት መ/ቤቶች | በደቂቃ 12.00 | በደቂቃ 40.00 | 8,000.00 |
| 3.3 | ለወጪ ሀገር ደርጅቶች አምባሲዎች | በደቂቃ 20.00 | በደቂቃ 50.00 | 10,000.00 |
| 3.4 | ለሀገር ወስጥ የመግስት ት/ቤቶች | በደቂቃ 12.00 | በደቂቃ 45.00 | 5,000.00 |
| 3.5 | ለግል ት/ቤቶች | በደቂቃ 10.00 | በደቂቃ 40.00 | 5,000.00 |
| 3.6 | ለሀገር ወስጥ የግል መዋዕለ ህፃናት | በደቂቃ 10.00 | በደቂቃ 30.00 | 5,000.00 |
| 3.7 | ለወጭ ሀገር የግል መዋዕለ ህፃናት | በደቂቃ 15.00 | በደቂቃ 45.00 | 8,000.00 |
| 4. | መሪ ተዋንያን / ደግሞ ዊ/ መዲያ መሣሪያ ተጫዋች/ ተወዳዳሪ/ በተመለከተ | | | |
| 4.1 | ለመግስት መ/ቤቶች | በደቂቃ 15.00 | በደቂቃ 40.00 | በደቂቃ 40.00 |
| 4.2 | ለመግስት ልማት መ/ቤቶች | በደቂቃ 45.00 | በደቂቃ 65.00 | በደቂቃ 55.00 |

| | | | | |
|-----|--|------------|------------|------------|
| 4.3 | ለወጪ ሀገር ድርጅቶች ኤምባሲዎች | በደቂቃ 25.00 | በደቂቃ 55.00 | በደቂቃ 65.00 |
| 4.4 | ለሀገር ወስጥ የመግቢያ ት/ቤቶች | በደቂቃ 20.00 | በደቂቃ 40.00 | በደቂቃ 40.00 |
| 4.5 | ለሀገር ወስጥ የግልት/ቤቶች | በደቂቃ 25.00 | በደቂቃ 45.00 | በደቂቃ 50.00 |
| 4.6 | ለሀገር ወስጥ የግል መኮራሪ ህፃናት | በደቂቃ 15.00 | በደቂቃ 30.00 | በደቂቃ 30.00 |
| 4.7 | ለወጪ ሀገር የግል መኮራሪ ህፃናት | በደቂቃ 20.00 | በደቂቃ 50.00 | በደቂቃ 50.00 |
| 5 | 2ኛ ደረጃ ተዋንያን / ደግሞ ዊ/ መረቃ መሣሪያ ተጫዎች/ ተወዛዎች/ በተመለከተ | | | |
| 5.1 | ለመግቢያ መ/ቤቶች | በደቂቃ 12.00 | በደቂቃ 25.00 | በደቂቃ 25.00 |
| 5.2 | ለመግቢያ ልማት መ/ቤቶች | በደቂቃ 16.00 | በደቂቃ 20.00 | በደቂቃ 20.00 |
| 5.3 | ለወጪ ሀገር ድርጅቶች ኤምባሲዎች | በደቂቃ 25.00 | በደቂቃ 30.00 | በደቂቃ 40.00 |
| 5.4 | ለሀገር ወስጥ የመግቢያ ት/ቤቶች | በደቂቃ 12.00 | በደቂቃ 20.00 | በደቂቃ 20.00 |
| 5.5 | ለሀገር ወስጥ የግል ት/ቤቶች | በደቂቃ 15.00 | በደቂቃ 25.00 | በደቂቃ 25.00 |
| 5.6 | ለሀገር ወስጥ የግል መ/አለ ህፃናት | በደቂቃ 15.00 | በደቂቃ 25.00 | በደቂቃ 25.00 |
| 5.7 | ለወጪ ሀገር መኮራሪ ህፃናት | በደቂቃ 20.00 | በደቂቃ 30.00 | በደቂቃ 30.00 |
| 6 | አጃቢ ተዋንያን / ደግሞ ዊ/ መረቃ መሣሪያ ተጫዎች/ ተወዛዎች/ በተመለከተ | | | |
| 6.1 | ለመግቢያ መ/ቤቶች | በደቂቃ 10.00 | በደቂቃ 30.00 | በደቂቃ 15.00 |
| 6.2 | ለመግቢያ ልማት መ/ቤቶች | በደቂቃ 14.00 | በደቂቃ 35.00 | በደቂቃ 20.00 |

| | | | | |
|-----|-------------------------------|-------------|---------------|------------|
| 6.3 | ለወጪ ሀገር ድርጅቶች ኤምባሲዎች | በደቂቃ 20.00 | በደቂቃ 45.00 | በደቂቃ 30.00 |
| 6.4 | ለሀገር ወስጥ የመግቢያ ት/ቤቶች | በደቂቃ 10.00 | በደቂቃ 30.00 | በደቂቃ 15.00 |
| 6.5 | ለሀገር ወስጥ የግል ት/ቤቶች | በደቂቃ 12.00 | በደቂቃ 35.00 | በደቂቃ 20.00 |
| 6.6 | ለሀገር ወስጥ የግል መ/አለ ህፃናት | በደቂቃ 12.00 | በደቂቃ 25.00 | በደቂቃ 15.00 |
| 6.7 | ለወጪ ሀገር መዋዕለ ህፃናት | በደቂቃ 25.00 | በደቂቃ 30.00 | በደቂቃ 20.00 |
| 7 | ለቴክኒክ ባለሙያ ለእያንዳንዳቸው አስተባባሪዎች | በደቂቃ 7.00 | በደቂቃ 10.00 | 1,500.00 |
| 8. | ካሜራ ስነ ካሜራው | | በቁጥር 3,000.00 | 15,000.00 |
| 9. | ኤሌትር | | በቁጥር 7,000.00 | 15,000.00 |
| 10 | ለቅንጅት ክፍል አስተባባሪዎች | | | 4,000.00 |
| 11 | ለተሳታፊዎች የትራንስፖርት አበል እያንዳንዳቸው | | | በቀን 25.00 |
| 12 | ለኘርዳክሽን ዲዛይነር | | | 6,000.00 |
| 13 | ለሰዓሊ | | በቁጥር 500.00 | 1,000.00 |
| 14 | ፕሮዳክሽን ማጀር | በቁጥር 500.00 | በቁጥር 2000.00 | 8000.00 |
| 15 | ሜካፕ አርቲስት | በቁጥር 700 | በቁጥር 1000.00 | 4000.00 |
| 16 | ለብልጫ | | በቁጥር | 150.00 |

| | | | | |
|--|------|--|--------|--|
| | ተሳትፎ | | 100.00 | |
|--|------|--|--------|--|

16.6 የመድረክ ትርጉሚት ውበት መጠበቂያ እና የላብ ማካካሻ ክፍያ፤

የክፍያ ተመኑ ከዚህ በታች በተቀመጠው ሠንጠረዥ ላይ የተመለከተው ሆኖ የክፍያ አፈጻጸሙም በመንግሥት ገቢ ደረሰኝ ሳይሆን ትርጉሜ ላይ በሚሳተፉ በእያንዳንዱ ባለሙያ ፊርማ የሚወራረድ ይሆናል።

የመድረክ ትርጉሚት ውበት መጠበቂያ እና የላብ ማካካሻ ክፍያ ተመኑ

| ተ.ቁ | የመከፈልበት የክፍያ ዓይነት | መለኪያ | የክፍያ መጠን በብር |
|-----|--|------|--------------|
| 1 | በአዲስ አበባ ከተማ ተንቀሳቅሶ ለሚገኙ ሠራተኞች የመድረክ ትርጉሚት ውበት መጠበቂያ | በቀን | 100.00 |
| 2 | ከአዲስ አበባ ወጪ በስራ ምክንያት ለሚቀሳቀሱ (ለሜዳ) ተሳታፊዎች በቀን እንደ ድርጅቱ አቅም ትርጉሚት የሚከፈሉት ድርጅት ትራንስፖርት ክፍያ አቀርቦ | በቀን | 250.00 |
| 3 | ትርጉሚት እንዲቀርብለት የጠየቀው አካል ከቴክትር ቤቱ ወጪ ያሉ ባለሙያዎችን በዝግጅቱ እንዲከተቱለት ከፈለገ ወጪው ለእያንዳንዱ ማሳተፍ በግል ይከፍላል | በቀን | 100.00 |

16.7 የተለያዩ ድርጅቶች አጫጭር ፊልም ለማሠራት ሲፈልጉ የሚጠይቅ ክፍያ፤

የክፍያ ተመኑ ከዚህ በታች በተቀመጠው ሠንጠረዥ ላይ የተመለከተው ሆኖ የክፍያ አፈጻጸሙም የተዘጋጀው የፈጠራ ሥራ በሲዲ ወይም በኤምዲ ተቀርጾ ዘርፉ በሚመለከተው የኪነ - ጥበብ ልማት ሲኒየር ኦፊሰር ይቀርባል። በስቴጅ ማናጀሩ ከተረጋገጠ በኋላ በኪነ-ጥበብ አመራር ውሳኔ ለአሠራው ድርጅት ይቀርባል። ቴክትር ቤቱም ከአሠራው ድርጅት በገባው ውል መሠረት ገቢው ይሰበስባል። የቴክትር ቤቱ

የአገልግሎት ክፍያና የሙያተኞችን ክፍያ በደንቡ በተመለከተ መሠረት ሂሳብ ተሠርቶ ክፍያው ይፈጸማል፡

| ተ.ቁ | የሚከተሉት ድርጅቶች | የክፍያ ማጠንቀቂያ በብር |
|-----|-------------------|-----------------|
| 1 | መንግሥታዊ ድርጅቶች | |
| 1.1 | ለድርሰት በደቂቃ | 50.00 |
| 1.2 | ለዝግጅት በደቂቃ | 50.00 |
| 1.3 | ለሙሉ ተዋንያን በደቂቃ | 30.00 |
| 1.4 | ለአጋር ተዋንያን በደቂቃ | 15.00 |
| 1.5 | አጃቢ ተዋንያን በቁርጥ | 500.00 |
| 2 | መንግሥታዊ ያልሆኑ ድርጅቶች | |
| 2.1 | ለድርሰት በደቂቃ | 100.00 |
| 2.2 | ለዝግጅት በደቂቃ | 100.00 |
| 2.3 | ለሙሉ ተዋንያን በደቂቃ | 50.00 |
| 2.4 | ለአጋር ተዋንያን በደቂቃ | 25.00 |
| 2.5 | አጃቢ ተዋንያን በቁርጥ | 1000.00 |

ክፍል ስምንት፣

ልዩ ልዩ ድንጋጌዎች

17. የመተባበር ግዴታ፣

ይህንን መመሪያ ለማስፈጸምና ለመፈጸም የሚመለከተው ሁሉ የመተባበር ግዴታ አለበት፡፡

18. ቅጣት፣

ይህንን መመሪያ የሚተላለፍ ማንኛውም አካል ወይም ግለሰብ አግባብ ባለው ህግ መሠረት ይጠየቃል።

19. የተሻረ ወይም ተፈጻሚነት የሌለው መመሪያ፤

በዚህ መመሪያ የተገለጹትን ተግባራት ለማከናወን ቀደም ሲል የወጡ መመሪያዎች፣ ውሳኔዎችና ማንኛውም ከዚህ መመሪያ ጋር የሚቃረን መመሪያ ወይም የአሰራር ልምድ በዚህ መመሪያ በተጠቀሱት ጉዳዮች ላይ ተፈጻሚነት አይኖረውም።

20. መመሪያውን ስለማሻሻል፤

ይህ መመሪያ አስፈላጊ ሆኖ ሲገኝ በመመሪያ አውጭው ወይም በሚመለከተው አካል ሊሻሻል ይችላል።

21. መመሪያው የሚፀናበት ጊዜ፤

ይህ መመሪያ ከመጋቢት 7 /2005 ዓ.ም. ጀምሮ የፀና ይሆናል።

ገብረገድቅ ሀገሥ
የባህልና ቱሪዝም ቢሮ ኃላፊ
መጋቢት 7/2005 ዓ.ም.
አዲስ አበባ

የአዳራሽ አገልግሎት ኪራይ ውል

ከዚህ በታች “አከራይ” ተብሎ የሚጠቀሰው -----

አድራሻክ/ከተማ..... ወረዳ _____ ስልክ ቁጥር -----

እና ከዚህ በታች “ተከራይ” ተብሎ የሚጠቀሰው -----

አድራሻ _____ ክ/ከተማ _____ ወረዳ _____ የቤት ቁጥር _____ የስልክ
ቁጥር _____ መካከል ዛሬ ----- ቀን -----ዓ/ም ይህ የአዳራሽ
ኪራይ ውል በሁለቱ ተዋዋሮች መካከል ተፈረሟል፡፡

የውል ጉዳይ፤

1. ተከራይ ----- በሚል ስያሜ የተዘጋጀውን ቴአትር/ፊልም/ሙዚቃ በአከራይ አዳራሽ ለህዝብ ለማሳየት በመፈለጉ እና አከራይም በርዕሱ የተገለጸው ትርጉሚት በአዳራሹ እንዲታይ በኪራይ በመፈቀዱ በአከራና በተከራይ መካከል የተደረገ የአዳራሽ ኪራይ ውል ነው፡፡
2. አዳራሹ የተፈለገው ለሱብሰባ ከሆነ አገልግሎት ጠያቂው አዳራሹን ሊገለገልበት በመጠየቁና አከራይም በመፍቀዱ የተደረገ ውል ነው፡፡

ሀ. የተከራይ መብትና ግዴታ፤

- 1 . ትርጉሜ የሚቀርብበት /ሱብሰባ የሚደረግበት/ ቀን ሰዓት
.....
- 2 . አዳራሹ የተፈለገው ለትርጉሚት ማሳያ ከሆነ የማሳያ ወይም የማሰራጨ ፍቃድ ፎቶ ኮፒ፣ ሱብሰባ ከሆነ ጥያቄ የቀረበበትን ደብዳቤና የተፈቀደ ስለመሆኑ ማቅረብ አለበት፡፡
3. ትርጉሚት አቅራቢው የመንግሥት ቀረጥ የተከፈለበትን የመግቢያ ትኬት አስመዝግቦ ለአከራይ ያስረክባል፡፡
4. ውሉ ከተፈረመበት ጊዜ ጀምሮ በየትርጉሜ/በየሱብሰባው/ ብር -----/-----/ የአዳራሽ ኪራይ እና ለአዳራሽ አስተባባሪ፣ ለአስተናጋጅ፣ ለጥበቃ፣ ለጽዳት ሠራተኞች ፣ ትኬት ቆራጭ ለቴክኒክ ባለሙያዎች፣

ለስቴይ ማናጀር የላብ ማካካሻና የንዕህና ብዛታቸው ሠራተኞች ለእያንዳንዳቸው ብር 50.00 /ዓመት ብር/ በፊርማቸው የሚወራረድ ይከፍላል። ክፍያው ከትርጉሙ 3 ቀን በፊት መክፈል ይኖርበታል።

5. ተከራይ አዳራሹን ከተረከበ በኋላ እሳት ሊያቀጣጥሉ በሚችሉ ማናቸውም ሪፖርቶች ወይም እሳት ነክ ነገሮች ፈጽሞ መጠቀም አይችልም። በቴክትር ቤቱ ንብረት ላይ ጉዳት ቢደርስ ቢጠፋ ወይም ቢጎድል አከራይ በሚያቀርበው የዋጋ ተመን መሠረት ግምቱን ይከፍላል።
6. ተከራይ ውሉን ማቋረጥ ቢፈልግ ትርጉሙ ከሆነ መቅረብ ከሚገባው ከ15 ቀን በፊት ስብሰባ ከሆነ ከ3 ቀን በፊት በጽሑፍ ለአከራይ ማሳወቅ አለበት። ለትርጉሙ ተሰጥቶ የውል መቋረጫ ማስጠንቀቂያ ሰጥቶ ትርጉሙ ባይቀርብም በ15 ቀን ውስጥ ያለውን የአዳራሽ ኪራይ ይከፈላል።
7. ተከራይ ለቴክትርና ለልዩ ትርጉሙ ሜትር ለፊልም ሜትር የሆነ ደረጃውን የጠበቀ ፖስተር ማቅረብ አለበት። ከአከራይ ፍቃድ ሳይሰጥ በግቢውም ሆነ በአዳራሹ ውስጥ ሌሎች ጽሑፎችን ፣ስዕሎችንና ማስታወቂያዎችን መለጠፍ፣ መስቀል ወይም ማሠራጨት አይቻልም።
8. ትርጉሙ ፊልም ከሆነ ትርጉሙ ከመጀመሩ 1 ሰዓት በፊት የራሱን DVD ማጫወቻና LCD ነፍጅክተሩን ይዞ በአዳራሹ በመገኘት የፊልም ሙከራ ማድረግ፣ ትኩረትን ማስረከብና በውሉ መሠረት በሰዓቱ መጀመር አለበት።
9. ተከራይ በራሱ ምክንያት ነፍጅክተሩን ቢያቋርጥ የከፈለው ኪራይም ሆነ የሠራተኞች ክፍያ እንዲመለስለት መጠየቅ አይችልም።

ለ. የአከራይ መብትና ግዴታ፣

1. አዳራሹ የተፈለገውለትርጉሙ ማቅረቢያ ከሆነ የኪራይ ውሉ ከመፈረሙ በፊት የትርጉሙ ማሳያ ወይም ማሰራጨ ፈቃድ ሰነድ ከተከራይ ተረከቦ ከውሉ ጋር ያያይዛል። ስብሰባ ከሆነ የተፈቀደበትን ሰነድ ያያይዛል።
2. በውሉ መሠረት የአዳራሽ ኪራይና ስራ ለሚመድባቸው ሠራተኞች የላብ ማካካሻና የንዕህና ክፍያ ከተከራይ ይቀበላል ሠራተኞችን ይመድባል።
3. አዳራሹ በመንግሥት ትዕዛዝ 2 ለአስቸኳይ ሥራ ከተፈለገ ከ 2 ቀን በፊት አከራይ ለሌላ የሥራ ጉዳይ ቢፈልገው ከ5 ቀን አስቀድሞ ለተከራይ ያሳውቃል። ሆኖም ከአከራይ አቅም በላይ በመንግሥት ትዕዛዝ ወይም መመሪያ ለሌላ ሥራ ቢፈለግና የዕለቱ ትርጉሙ ቢሠረዝ በሁለቱ ተዋዋዮች ስምምነት ሌላ ተለዋጭ ነፍጅክተሩም ይይዝለታል።

4. ተከራይ ፈቃድ ከተሰጠበት ትርጓሜ ውጭ ሲያሳይ በአከራይ ወይም አግባብ ባለው አካል ቢደረስበት አከራይ ውሉን መቋረጥ ይችላል። በዚህ ምክንያት ለተቋረጠ ውል ተከራይ የከፈለውን ሂሳብ አከራይ አይመልስም።
5. አከራይ ተከራይ በሚፈጥሩቸው ችግሮች ምክንያት ውሉን ለማቋረጥ ለተከራይ ከ15 ቀናት በፊት በጽሑፍ ማሳወቅ ይኖርበታል።

ሐ. ለውሉ ተፈጻሚ የሚሆኑ ህጎች፤

ይህ ውል የአስተዳደር መሥሪያ ቤት ውል ሆኖ በዚህ ውል ውስጥ ያልተገለጸ ነገር ቢኖር ወይም ለውሉ አተረጓጎም የፍ/ብ/ሀ/ቁ 1731.2945 እና ተከታዮች እንዲሁም 3131 እና ተከታዮቹ አግባብነት እንዲኖራቸው ሁለታችንም ወገኖች ተስማምተናል።

ይህ ውል ከ ----- ቀን ----- ዓ/ም እስከ ----- ቀን ----- ዓ/ም ድረስ የፀና ይሆናል።

ይህ ውል በአራት ኮፒ ተዘጋጅቶ 1ኛው ለአከራይ 2ኛው ለተከራይ 3ኛው ለሂሳብ ክፍል 4ተኛው በአከራይ የሠራተኛ መረጃና ሪከርድ ቢሮ ይቀመጣል።

ስለ ተከራይ

ስለ አከራይ

ስም -----

ስም -----

ፊርማ -----

ፊርማ -----

ቀን -----

ቀን -----

እማኞች፤

1/-----

2/-----

3/-----

ትርጓት እንዲቀርብላቸው የሚጠይቁ አገልግሎት ፈላጊዎች የስምምነት ውል

አገልግሎት ሰጭ:- በአ.አ.ከ.አ ባህልና ቱሪዝም ቢሮ

ክፍለ ከተማ _____ ወረዳ _____ የስልክ ቁጥር _____

አገልግሎት ተቀባይ _____

አድራሻክ/ከተማወረዳ.....ቀበሌ _____ የቤ.ቁ _____

የስልክ ቁጥር _____

ሀ/ ትርጓቱ እንዲቀርብለት የጠየቀው አገልግሎት ተቀባይ ተወካይ ስም
የሥራ ድርሻ -----

ለ/ ትርጓቱ የሚቀርብበት ቀን ቦታ ሰዓት
ከ.....እስከ.....

ሐ/ አገልግሎት ተቀባይ እንዲቀርብለት የሚፈልገው የትርጓት ዓይነት
.....

መ/ አገልግሎት ጠያቂው አካል ለአገልግሎቱ የሚከፍለው ክፍያ ብር
..... በ/---/

ሠ/ አገልግሎት ጠያቂው አካል ለሙያተኞች የሚከፍለው የፅዳትና የላብ ማካካሻ
ብር / -----/

የውሉ ጉዳይ፤

አገልግሎት ተቀባይ ----- በሚል ስያሜ የሚታወቀው -----
----- ትርኢት በአገልግሎት ሰጭ እንዲቀርብለት በመጠየቁና አገልግሎት ሰጭም
የተጠየቀውን ዝግጅት ለማቅረብ በመስማማቱ በአገልግሎት ሰጪና በአገልግሎት
ተቀባይ መካከል የተደረገ ትርኢት የማቅረብ ውል ነው፡፡

ሀ. የአገልግሎት ተቀባይ መብትና ግዴታ

1. አገልግሎት ተቀባይ በአገልግሎት ሰጭ እንዲቀርብለት ለጠየቀው ትርጓት ሊከፍል የተስማማበትን የአገልግሎት ፤ የፅዳትና የላብ ማካካሻ ክፍያ ውሉ እንደተፈረመ በቅድሚያ ለመክፈል ተስማምቷል፡፡ የአከፋፈሉ ሁኔታም የአገልግሎት ክፍያው በተቋሙ ህጋዊ ደረሰኝ የሚወራረድ ሲሆን የጽዳትና

የላብ ማካካሻ ክፍያ ግን በአገልግሎት ሰጭው ደረሰኝ ሳይሆን በተሳሳታ ላለሙያዎች ፊርማ ይሆናል።

2. ትርኢት እንዲቀርብለት የጠየቀው አገልግሎት ተቀባይ በውሉ የተጠቀሰው ትርኢቱ የሚቀርብበትን ቀንና ሰዓት መለወጥ ቢፈልግ ትርኢቱ ከሚቀርብበት 5 ቀን በፊት ለአገልግሎት ሰጭ ማሳወቅ አለበት። ነገር ግን ሳያሳውቅ ቢቀር የከፈለው ክፍያ አይመለስለትም።
3. ትርኢቱ እንዲቀርብለት የጠየቀው አገልግሎት ተቀባይ ትርኢቱ የሚቀርብበትን መድረክ በቅድሚያ ያመቻቻል። ለአገልግሎት ሰጪም በቅድሚያ ማሳየት ይጠበቅበታል።
4. አገልግሎት ተቀባይ ትርኢት እንዲቀርብለት የጠየቀው በአዲስ አበባ ወይም ከአዲስ አበባ ውጪ ከሆነ ለሙያተኞች እና ለትርኢቱ አስፈላጊ ለሆኑ መጠቀሚያ መሣሪያዎች ማንኛውንም ትርኢቱ ከሚቀርብበት 3:00 ሰዓት በፊት ከተቋሙ ወደ ትርኢቱ ማቅረቢያ ቦታ እና ትርኢቱ ከቀረበበት ወደ ተቋሙ ማንኛውንም ተሽከርካሪዎች ማቅረብ ይጠበቅበታል። ሆኖም ትርኢቱ የሚያልቅበት ሰዓት ከምሽቱ 2:00 ሰዓት በኋላ ከሆነ ሙያኛውን በየቤቱ ማድረስ አለበት። ሙያተኛውን በየቤቱ ማድረስ ካልቻለ የትርኢቱ መጠቀሚያ መሣሪያዎቹን ወደ አገልግሎት ሰጭ መ/ቤት ከመለስ በኋላ ሙያተኛው ወደየቤቱ የሚደርስበትን አሠራር ከአገልግሎት ሰጭ ጋር በሚደረግ ስምምነት መሠረት ክፍያ ይፈፀማል።
5. አገልግሎት ተቀባይ እንዲቀርብለት በጠየቀው ትርኢት ውስጥ የውጭ ባለሙያዎች እንዲካተቱ ከፈለገ ሙያተኞቹ የሚጠይቁት ክፍያ በቅድሚያ ራሱ ተደራድሩ ክፍያውን መስማማት ይጠበቅበታል። የሚሳተፉት ሙያተኞች በተቋሙ ባለሙያዎች ሥራዎቻቸው ተጠንተው የሚቀርቡ ከሆነ ለጥናቱ በሚወስደው ጊዜ መሠረት ለእያንዳንዱ አርቲስት የልምምድ ጊዜ ክፍያ ብር 100.00 በቀን ይከፍላል።
6. አገልግሎት ተቀባይ እንዲቀርብለት በጠየቀው ትርኢት ውስጥ በሚፈልገው ርዕሰ ጉዳይ ጭብጥና ይዘት መሠረት አዲስ የፈጠራ ሥራ እንዲዘጋጅለት ከፈለገ የክፍያ አፈጻጸሙ ደንብ ቁጥር 53/2005 ለማስፈፀም በወጣው መመሪያ ቁጥር 5/2005 አንቀፅ 13 ንዑስ አንቀፅ 13/21 በተገለፀው ሰንጠረዥ መሠረት ይሆናል።

ለ. የአገልግሎት ሰጪ መብትና ግዴታ

1. አገልግሎት ሰጪ ከአገልግሎት ተቀባይ ጋር በተስማማው መሠረት ትርጉሙን በተባለው ቀን፣ሰዓትና ቦታ ተገኝቶ ለማቅረብ ተስማምቷል። ትርጉሙ የሚቀርብበትን መድረክ በቅድሚያ ተመልክቶ የማረጋገጥ ኃላፊነት አለበት። እንዲሁም የትርጉሙ ማቅረቢያ ሰዓት ከመድረሱ 2:00 ሰዓት በፊት በቦታው ተገኝቶ ቅድመ ዝግጅት ማድረግ ይኖርበታል።
2. በውሉ የተጠቀሰውን የአገልግሎት ክፍያና የባለሙያዎችን የጽዳትና የላብ ማካካሻ ክፍያ ውሉ እንደተፈረመ ከትርጉሙ ማቅረቢያ ቀን በፊት በቅድሚያ ተቀብሎ ተሳታፊ አርቲስቶችን አስፈርሞ ሰነዱን ለውል ተቀባይ ማስረከብ ይኖርበታል።
3. ውል ሰጪ ከውል ተቀባይ ጋር በተስማማው የትርጉሙ ማቅረቢያ ቀን፣ሰዓትና ቦታ ለማቅረብ የማይችልበት አስገዳጅ ሆኔታ ሲፈጠር የትርጉሙ ማቅረቢያው ቀን ከመድረሱ 5 ቀን በፊት ለውል ተቀባይ ማሳወቅ ይኖርበታል። ሆኖም የተፈጠረው አስገዳጅ ሆኔታ ሲወገድ አገልግሎት ተቀባይ በመረጠው ቀን ትርጉሙ ይቀርብለታል።

ሐ. ለውሉ ተፈጻሚ የሚሆኑ ህጎች

ይህ ውል የአስተዳደር መ/ቤት ውል ሆኖ በዚህ ውል ውስጥ ያልተገለፀ ነገር ቢኖር ወይም ለውሉ አተረጓጎም የፍ/ብ/ሀ/ቁ/1731 እና ተከታዮች እንዲሁም 3131 እና ተከታዮቹ አግባብነት እንዲኖራቸው ሁለታችንም ወገኖች ተስማምተናል።

ይህ ውል በሶስት ኮፒ ተዘጋጅቶ አንደኛው ኮፒ ለውል ተቀባይ ሲሰጥ ሁለተኛው ኮፒ ለውል ሰጪ በመዝገብ ቤት ሲቀመጥ ሶስተኛው ኮፒ ለሂሳብ ክፍል ይሰጣል።

ውል ሰጪ ስም _____ ውል ተቀባይ _____

ፊርማ _____ ፊርማ _____

ውል ሲፈጸም የነበሩ ምስክሮች

ስም _____ ፊርማ _____ ቀን _____

ስም _____ ፊርማ _____ ቀን _____

ስም ----- ፊርማ ----- ቀን -----

ለተጋባዥ ባለሙያዎች የተዘጋጀ ውል

ከዚህ በታች ውል ሰጪ ተብሎ በሚጠራው -----

አድራሻ ክ/ከተማ ----- ወረዳ ---- የቤት ቁጥር --- ስልክ ቁጥር -----

እና በሌላ ወገን ውል ተቀባይ ተብሎ በሚጠራው -----

አድራሻ ክ/ከተማ -----ወረዳ ----- የቤት ቁጥር -----የስልክ ቁጥር---

ከዚህ ቀጥሎ የተመለከተውን ውል በሁሉቱ ተዋዋይ ወገኖች መካከል ተፈርሟል፡፡

1. ውል ተቀባይ የተጋበዘበት የሙያ ዘርፍ ----- ሲል ውል ሰጪ፣ እያዘጋጀ በሚያወጣለት የልምምድና የመድረክ ኘሮግራም ለመሥራት ተስማምተዋል፡፡ ውል ሰጪ በውሉ መሠረት ሥራው መፈጸሙን ይቆጣጠራል፡፡
2. ውል ተቀባይ በተጠየቀበት የመለማመጃ ጊዜና የመድረክ ሥራዎች በስፍራው የመገኘት ግዴታ አለበት፡፡
3. ይህ ውል ከተፈረመበት ከ----- ቀን ----- ዓ/ም ጀምሮ ትርጉሜ ከመድረክ እስከሚወርድ ድረስ የፀና ይሆናል፡፡
4. ውል ተቀባይ ለሥራው መገልገያ የሚሰጠውን መሣሪያና አልባሳት በጥንቃቄ መያዝ አለበት፡፡
5. ውል ሰጪ ለውል ተቀባይ ይህንን ተግባር ለማስፈፀም በወጣው መመሪያ መሠረት በልምምድ ብር -----በወር እና በመድረክ ብር ----- ሊከፍለው ተስማምተዋል፡፡
6. ውል ተቀባይ ለሥራው ወደ ክልል ጉዞ በሚያደርግበት ጊዜ የሚከፈለው በመድረክ ብር ----- ሆኖ በውሎ አበል ይሠራል፡፡ የውሎ አበሉ አከፋፈል መንግስት ለውሎ አበል ባወጣው የክፈያ ህግ መሠረት ይሆናል፡፡
7. ውል ተቀባይ የውሉ ጊዜ ከማብቃቱ በፊት ውሉን ማቋረጥ ቢፈልግ ከ30 ቀን በፊት በጽሑፍ ለውል ሰጭ በማሳወቅ ሊሠረዝ ይችላል፡፡
8. ውል ተቀባይ በወጣለት ኘሮግራም መሠረት በልምምድ ኘሮግራም ሳይገኝ ቢቀር ወይም ሲለማመድ ቆይቶ ትርጉሜ ለህዝብ በሚቀርብበት ቀን ከሥራው የቀረ እንደሆነ ውል ሰጭ በዕለቱ ገቢና ኪሣራ የመክፈል ግዴታ አለበት ውል ሰጭ በዕለቱ ያጣው

ገቢ ተደምሮ ትርጉሜ ከተቋረጠበት ዕለት በፊት ያሉት የ3 ቀናት ገቢ ተደምሮ አማካዩ ውጤት ይሆናል።

9. ውል ሰጭ በማናቸውም ጊዜ ውል ተቀባይ በሥራ ሰዓት በስንፍና፣ በስካር ወይም በሥነ ምግባር ጉድለት የተሰጡትን ሥራዎች በቅልጥፍና ያላከናወነ መሆኑን ውል ሰጪ ሲረጋገጥ የ15 ቀን ማስጠንቀቂያ በመስጠት ውሉን መሰረዝ ይችላል።

10. ይህ ውል በ3 ኮፒ ተጽፎ 1ኛው ለውል ሰጪ 2ኛው ለውል ተቀባይ 3ኛው ከትዕዛዙ ጋር ለሂሳብና በጀት ክፍል ይተላለፋል።

ስለ ውል ሰጭ -----

ስለ ውል ተቀባይ -----

ፊርማ -----

ፊርማ -----

ምስክሮች ስምና ፊርማ

ስም _____

ፊርማ _____

ቀን -----

ስም _____

ፊርማ _____

ቀን -----

ስም -----

ፊርማ -----

ቀን -----

የቴክትር ድርሰት መረከቢያ ቅፅ

የ ----- ቴክትር

የተውኔቱ ርዕስ -----

ደራሲው -----

ተርጓሚው /ትርጉም ከሆነ/ -----

የተውኔቱ ዓይነት

ሀ/ ኮሚዲ ----- ትራጂዲ ----- ሌላ -----

ለ/ ወጥ ድርሰት ----- ትርጉም ----- አዛማጅ -----

ሐ/ ትርጉም /አዛማጅ/ መነሻ ሃሳብ ከሆነ - የድርሰቱ ርዕስ -----
- የደራሲው ስም -----

የገፅ ብዛት -----

የቅጂ ብዛት -----

የፀሐፊ ተውኔቱ ወኪል /አስፈላጊ ከሆነ/ -----

ተውኔቱ ለቲያትር ቤቱ የቀረበበት ቀን/የተሰጠበት ቀን -----

የግምገማ ውጤቱ የሚሰጥበት ቀን -----

በተውኔቱ ሥራ ቲያትር ቤቱን ባለሙያ አሳትፎ ከሆነ የባለሙያ ስም -----

ደራሲውና ቴክትር ቤቱ ሊያሟላቸው የሚገቡ፤

1. የተውኔቱ ደራሲ ለግምገማ የተውኔቱን ጽሑፍ 5 ኮፒዎች አስተይቦ ወይም በኮምፒዩተር አዘጋጅቶ ያቀርባል።
የግምገማ ውጤት በመዝገብ ቤት በኩል ለደራሲው እንዲደርሰው ያደርጋል።
2. ቴክትር ቤቱ ለአንዳንድ ጥያቄዎችና ማብራሪያዎች ደራሲውን በሚጠራበት ጊዜ ጥሪውን አክብሮ መገኘት ይጠበቅበታል።
3. ደራሲው ካልተሰማ ድርሰቱን መውሰድ ይችላል። ሆኖም ቲያትር ቤቱ የገምጋሚ ኮሚቴው ለግምገማ ያሳለፈውን ጊዜና ዕውቀት ከግምት ውስጥ ባስገባ የገንዘብ ስሌት መጠን ደራሲው ቴክትር ቤቱ ለገምጋሚው ኮሚቴ በወቅቱ የሚከፍለውን ክፍያ ብር 2000.00 /ሁለት ሺህ ብር/ ይከፍላል።
4. ደራሲው በተውኔቱ ላይ ለሚነሳ የባለቤትነት ጥያቄ ኃላፊነት አለበት። ሥራው ትርጉም ከሆነ ምንጩን በተገቢው ሁኔታ መጥቀስ ይኖርበታል። አስፈላጊ ሆኖ ሲገኝም ምንጩን እንዲያቀርብ ሲጠየቅ ማቅረብ አለበት።

5. ደራሲው ያቀረበው ሥራ ትርጉም ወይም አሳማጅ ትርጉም፣ ወይም መነሻ ሀሳብ መሆኑን ሳያሳውቅ ቀርቶ እና ሆኖ ሲገኝ በወጥ ሥራዎችና በትርጉም ሥራዎች የተቀመጠውን የገንዘብ ልዩነት መጠን እንዲከፈል ይገደዳል። በህግም ይጠየቃል።
6. የተውኔት አቅርቦት ከመዝገብ ቤት የግምገማ ውጤቱን ብቻ ይቀበላል። ቅሬታ ካለው ቅጂዎችን በመተው በሶስት ቀናት ውስጥ ለኪነ-ጥበባት አመራር ዳይሬክተር ያሳውቃል። ቅሬታ ከሌለው ኮፒዎችን ከ3 ቀናት በኋላ ይረከባል። ቅጂዎችን ከተረከበ በኋላም ቅሬታ ማቅረብ አይችልም።
7. በቀረበው ቅሬታ በዳይሬክተሩ ውሳኔ ካልተስማማ ውሳኔው በተሰጠው በ3 ቀናት ውስጥ ለባህል ዘርፍ ለም/ቢሮ ኃላፊ ቅሬታውን ያቀርባል። ሀላፊው የቅሬታ አቤቱታ በደረሰው በ15 ቀን ውስጥ ውሳኔ ይሰጣል። የተሰጠው ውሳኔ የመጨረሻ ይሆናል። ቅሬታ ከሌለው የግምገማው ሪፖርት በደረሰው በአራተኛ ቀኑ ለዚህ ተብሎ በተዘጋጀው
8. የተውኔቱ አቅርቦት በድርሰቱ ሥራ የቴክኒክ ቤቱን ሠራተኛ ካሳተፈ የማሳወቅ ኃላፊነት አለበት።

የተሳታፊው ስም ይግለፁ -----

9. የተውኔት ፅሁፍ አቅርቦት የግምገማ ውጤቱ በደረሰ በስድስት ወራት ጊዜ ውስጥ ለቴክኒክ ቤቱ ያስረከበውን የተውኔት ፅሁፍ በሙሉ መረከብ አለበት። ሳይረከበው ከስድስት ወራት ጊዜ በላይ ቢቆይ ቴክኒክ ቤቱ በኃላፊነት አይጠየቅም።
10. የተውኔቱ ለመድረክ ብቁ መሆኑ ተረጋግጦ ካለፈ በኋላ ተራውን ጠብቆ የሚመደረክበትን ጊዜ ቴክኒክ ቤቱ ለደራሲው ያሳውቃል።
11. ለግምገማ የቀረበው የተውኔት ብቃት ከሌለው ከአስተያየት ጋር ለደራሲው እንዲደርስ ይደረጋል።
12. የተውኔቱን ብቁ ሆኖ ሲገኝ ቴክኒክ ቤቱ አዘጋጅ በመመደብ፣ የተውኔቱ በአዘቦት ቀናት ወይም በእረፍት ቀናት በመድረክ ተዘጋጅቶ ለህዝብ እንዲቀርብ ያደርጋል።
13. ለተውኔቱ አቅርቦት ድርሰት ለማግኘት የወጣው ማስታወቂያ የመጨረሻ ቀን ጀምሮ እስከ ሁለት ወር ከአሥር አምስት ቀናት ዳይሬክተሩም የቅሬታ አቤቱታ በደረሰው በአሥር ቀን ውስጥ ለቅሬታው መልስ መስጠት አለበት።
14. የድርሰት መመለሻ ቅጽ በሠራተኛ መረጃና ሪከርድ ኦፊሰር አማካይነት ስክሪፕቱ ይመለስለታል።

እኔ -----
አድራሻ /ከተማ/ -----
ክፍለ ከተማ -----
የስልክ ቁጥር -----

ከዚህ በላይ በቅፁ የተዘረዘሩትን በሙሉ አንብቤ በቅፁ የሞላሁት መረጃ ትክክለኛ መሆኑን እያረጋገጥኩ የተስማማሁ መሆኔን በፊርማዬ አረጋግጣለሁ፡፡

ስም ----- ፊርማ ----- ቀን -----

የተውኔቱ ተረካቢ

ስም -----

ፊርማ -----

ስለ -----

ውጤት የሚሰጥበት ቀን -----

ማሳሰቢያ፤

ይህ ቅፅ በሁለት ኮፒ ተሞልቶ አንደኛው ለደራሲው፣ሁለተኛው ለቴአትር ቤቱ የሠራተኛ መረጃና ሪከርድ ክፍል ቀሪ ይሆናል፡፡

የተውኔቱ አቅራቢ ለቴአትር ቤቱ ያስረከቧቸውን የተውኔት ቅጂዎች መውሰድ የሚችለው ይህንን ቅፅ ለሠራተኛ መረጃና ሪከሪድ ቢሮ ሲመልስ ነው፡፡የግምገማ ውጤቱን ወስዶ ቅሬታ የሚያቀርብ ከሆነ ግን ቅሬታው እስኪሰተናገድ ቅጂዎቹ በቴአትር ቤቱ ይቆያሉ፡፡

ቴአትር ቤቱ ለሚሰጥራዊ ግምገማ እንዲያመቸው የቀረበለትን ድርሰት የደራሲውን ስም፣አድራሻ፣ርዕስ በማጥፋት በኮድ ቁጥር ይተካዋል፡፡

የዜማ፣የግጥም እና የሙዚቃ ቅንብር መረከቢያ ቅፅ

የ ----- ቴአትር ቤት

በድርሰት አቅራቢዎች የሚሞላ ቅፅ፤

የድርሰቱ ርዕስ

ደራሲው

የድርሰቱ አይነት በባህል ----- በዘመናዊ -----

የቀረበው ድርሰት ብዛት በባህል ----- በዘመናዊ -----

የቅጂ ብዛት በጽሁፍ ----- በካሴት/በሲዲ/ -----

የድርሰት አቅራቢ ወኪል /አስፈላጊ ከሆነ -----

ድርሰቱ የቀረበበት ቀን -----

የግምገማ ውጤት የሚሰጠበት ቀን -----

የቴአትር ቤቱን ባለሙያ ካሳተፈ ባለሙያ ስም -----

ደራሲውና ቴአትር ቤቱ ሊያሟላቸው የሚገቡ፤

1. የግምገማ ውጤት በሠራተኛ መረጃና ሪከርድ ኦፊሰር አማካኝነት እንዲሰጠው ይደረጋል፡፡
2. ድርሰቱ ተገምግሞ ካለፈ በኋላ ድርሰቱ ይመለሰልኝ የሚል ጥያቄ ቴአትር ቤቱ አያሰናግድም፡፡ ሆኖም ድርሰቱ አልፎ ቴአትር ቤቱ በተለያዩ ምክንያቶች መሠረት ባይችል ከ1 ወር ተኩል ጊዜ በኋላ ድርሰቱ ይመለሳል ነገር ግን ድርሰቱን ደራሲው ሌላ ጊዜ እንዲሠራለት ከፈለገ ከቴአትር ቤቱ ጋር በሚያደርገው ስምምነት መሠረት ይሠራል፡፡
3. ለግምገማ የቀረበው ድርሰት ብቃት ከሌለው ከአስተያየት ጋር ለደራሲው እንዲደርስ ይደረጋል፡፡
4. ደራሲው በድርሰቱ ላይ ለሚነሳ የባለቤትነት ጥያቄ ሀላፊነት አለበት፡፡

5. ድርሰት አቅራቢው ድርሰት ለመቀበል ማስታወቂያ ከወጣበት የመጨረሻ ቀን ጀምሮ በ15 ተከታታይ የሥራ ቀናት ውስጥ ውጤቱ እንዲያውቀው ይደረጋል። በውጤቱ ቅሬታ ያለው ባለሙያው ውሳኔው በደረሰው በ3 ቀን ጊዜ ውስጥ ያቀረበውን ኮፒ ሳይወስድ ቅሬታውን ለቢሮው ያቀርባል። ቢሮው ቅሬታው በደረሰው በ10 የሥራ ቀናት ውስጥ መልሱን ያሳውቃል። ውሳኔውም የመጨረሻይ ይሆናል።

እኔ -----
 አድራሻ /ከተማ/ -----
 ክፍለ ከተማ -----
 የስልክ ቁጥር -----

ከዚህ በላይ ድርሰት ያላለፈ ሆኖ በቅፁ የተዘረዘሩትን በሙሉ አንብቤ በቅፁ የሞላሁት መረጃ ትክክለኛ መሆኑን እያረጋገጥኩ የተስማማሁ መኔን በፊርማዬ አረጋግጣለሁ።

ስም ----- ፊርማ ----- ቀን -----

የድርሰቱ ተረካቢ

ስም ----- ፊርማ -----

ስለ -----

ውጤት የሚሰጥበት ቀን -----

ማሳሰቢያ፤

ይህ ቅፅ በሁለት ኮፒ ተሞልቶ አንደኛው ለደራሲው፣ሁለተኛው ለቴአትር ቤቱ የሠራተኛ መረጃና ሪከርድ ክፍል ቀሪ ይሆናል።

የድርሰቱ አቅራቢ ለቴአትር ቤቱ ያስረከቧቸውን የድርሰት ቅጂዎች መውሰድ የሚችለው ይህንን ቅፅ ለሠራተኛ መረጃና ሪከርድ ቢሮ ሲመልስ ነው ቅፁ ከጠፋበት ስለመጥፋቱ ከፖሊስ ማስረጃ ማቅረብ ይኖርበታል። የግምገማ ውጤቱን ወስዶ ቅሬታ የሚያቀርብ ከሆነ ግን ቅሬታው እስኪስተናገድ ቅጂዎቹ በቴአትር ቤቱ ይቆያሉ።

ቴአትር ቤቱ ለሚሰጥራዊ ግምገማ እንዲያመቸው የቀረበለትን ድርሰት የደራሲውን ስም፣አድራሻ፣ በኮድ ቁጥር ይተካዋል።

በባህልና ቴሪዝም ቢሮ

የተጋባዥ የመድረክ ክፍያ መጠየቂያ

ቀን -----

የተጋባዥ ስም -----

የተሳተፉበት ክፍል -----

የቴክኒክ /የሙዚቃ ድራማው/ ርዕስ -----

የተሳተፉበት ቀን -----

የክፍያ መጠን በመድረክ -----/-----/

የክፍያ መጠን በልምምድ -----/-----/

በወር -----/-----/

ጥቅል ክፍያ -----/-----/

የጠያቂው ስም -----

ፊርማ -----

ቀን -----

አረጋጋጭ ስቴጅ ማናጀር

ስም -----

ፊርማ -----

ቀን -----

ያፀደቀው የኪነጥበብ አመራር ዳይሬክተር

ስም -----

ፊርማ ----- ፣ ቀን -----

